Diario Carioca

☆ Fundador: J. E. DE MACEDO SOARES ☆

Diretor Presidente: **Horácio de Carvalho Jr.** Diretor Redator-Chefe: **Danton Jobim**

ANO XXIX — RIO DE JANEIRO, TERÇA-FEIRA, 4 DE JUNHO DE 1957 — N. 8.860

AMEAÇA UDENISTA: TORPEDEAR ÁGIOS

CRAVEIRO AMANHÃ NO BRASIL

LISBOA, 3 — (FP-UP-DC) — O presidente Craveiro Lopes partirá de avião amanhã (hoje), às 8 horas da noite, hora de Lisboa, para a sua visita oficial de 20 dias ao Brasil, depois de receber no aeroporto os votos de boa viagem do primeiro ministro Salazar. O avião fará escala na Ilha do Sal, no arquipélago de Cabo Verde, antes de rumar para Salvador, onde chegará às 8 horas da manhã, do dia 5, hora do Brasil.

No Rio, o Presidente português entregará ao presidente Kubitschek as insígnias da Ordem das Três Bandas, a mais alta condecoração que Portugal outorga aos Chefes de Estado estrangeiros. Outras condecorações e medalhas, especialmente cunhadas por motivo de sua visita, serão conferidas pelo presidente Craveiro a personalidades e instituições brasileiras.

VACINADO CONTRA VARÍOLA

Treze pessoas integram a comitiva do presidente Craveiro. Todos, sem exceção, inclusive o Presidente e sua espôsa já foram vacinados contra a varíola, em obediência aos regulamentos sanitários brasileiros.

Atarefado nos últimos dias com os preparativos de sua viagem, o general Craveiro terá, contudo, livre de compromissos o dia de amanhã, até a hora de sua partida, cujas cerimônias obedecerão no aeroporto a um protocolo rígido.

SIGNIFICADO DA VISITA

Hoje, véspera de sua partida, o presidente Craveiro dirigiu mensagem ao povo português para acentuar o significado de sua visita. A mensagem é a seguinte, na íntegra:

"Mais uma vez, o Chefe do Estado se ausenta do país para levar ao estrangeiro, com a sua representação oficial, a expressão da solidariedade e do afeto do povo português.

"Vai outra vez levá-la, não a uma nação simplesmente amiga ou mesmo aliada, mas, a uma nação irmã, a esse outro Portugal de Além-Atlântico, se assim me posso exprimir. Mais que a jornada magnífica, pelo esplendor e pelo entusiasmo carinhoso de que o Brasil saberá rodear todos os atos, o que acima de tudo representaremos é o expressivo reencontro de dois povos unidos nos laços da comunidade que formamos.

"Esperamos que êsse fraterno abraço consolide e perpetue a nossa comunidade, e que ela possa vir a constituir um bloco capaz de garantir a presença ativa dos dois povos no concêrto mundial".

(Conclui na 2.ª pág.)

BELAS NA PEDRA DA FERA

Sob as vistas de suas mamães — e muito mais ainda dos moradores da Ilha do Governador — as candidatas ao título de "Mais Bela E[illegible] domingo último à "Pedra da Onça", para expor parte dos dotes com os quais disputarão o concurso da graça e inteligência estudantis. — (Texto e foto, na 12ª página)

O TEMPO

Tempo: Instável, com chuvas.
Temperatura: Em declínio.
Ventos: De Oeste e Sul, moderados, com rajadas bastantes frescas.
Máxima: 32,7.
Mínima: 16,1.

Se não fôr cumprido acôrdo sôbre tarifas

Caso os acordos que porventura venham a ser celebrados entre os membros das comissões e subcomissões mistas que estudam, por antecipação, o projéto que modifica a tarifas das Alfândegas, não sejam respeitados pela maioria parlamentar ou venham a sofrer veto presidencial — a Oposição lançará mão de todos os recursos regimentais para torpedear a prorrogação da vigência da Lei de Licença Prévia, se a mesma fôr julgada necessária em conseqüência da exiguidade de tempo para a elaboração da reforma tarifária.

Essa é, em síntese, a inteligência do pensamento do sr. Juraci Magalhães, externado, ontem, em forma de preliminar, na reunião da subcomissão de deputados com a comissão de senadores que, conjuntamente, estudam o projeto de tarifas, ora em discussão nas comissões técnicas do Palácio Tiradentes.

CONSELHO: PRORROGAR

Por outro lado, o Govêrno está sendo aconselhado pela liderança parlamentar a enviar mensagem ao Congresso prorrogando a lei de licença prévia.

A prorrogação seria necessária por não haver mais tempo material para a votação da lei de tarifas, desde que a última crise perturbou as bases do entendimento, no Senado, entre PSD e UDN.

ADVERTÊNCIA POLÍTICA

Na sua preliminar, o sr. Juraci Magalhães disse que a UDN interessava-se a fundo pelo projeto de tarifas movida pelo interêsse público, excluindo de sua disposição de colaborar na feitura da nova lei qualquer desejo de barganha política.

Todavia, as manifestações dos líderes pessedistas José Joffily, Leoberto Leal e Cid Carvalho determinaram que a Oposição exigisse, de imediato, a garantia do cumprimento, pelo Legislativo e pelo Executivo, dos acordos feitos.

DEBATES TÉCNICOS

Nessa altura, o sr. Filinto Muller, que participou da reunião, concordou com os receios do sr. Juraci, informando, a seguir, que, sôbre o problema de tarifas, ainda não tinha falado com o Presidente da República e nem mesmo com o Ministro da Fazenda. O sr. Filinto Muller, externou, então, seu ponto de vista pessoal favorável à reforma tarifária e, com a concordância do deputado Daniel Faraco, acertou com os demais membros da Comissão do Senado e da subcomissão da Câmara que os debates em tôrno da matéria continuariam a ser realizados apenas sob o aspecto técnico, ficando o problema político para ulterior deliberação.

CONCORDÂNCIA DA OPOSIÇÃO

Pôsto o problema nesses têrmos, o sr. Juraci Magalhães aceitou, em nome da Oposição, continuar o estudo antecipado do projeto de tarifa das alfândegas, tendo em vista, ainda, a nota oficial publicada a respeito pelo Ministério da Fazenda.

Com a palvra, o sr. Daniel Faraco encareceu a necessidade de ser acelerado o estudo do projeto, a fim de ser conseguida sua elaboração antes de terminar o prazo de vigência da lei de licença prévia.

Voltou o sr. Juraci Magalhães, para observar que a Oposição espera que haja um entendimento sôbre a reforma tarifária, antes de ser admitida a prorrogação da vigência da lei de licença prévia. Caso contrário, a Oposição empenhar-se-á numa luta contrária à sua apro-

(Conclui na 2.ª pag.)

Enfêrmo ainda JK em Minas

O Presidente da República ainda não pôde regressar de Belo Horizonte, onde, a conselho médico, deverá permanecer ainda o dia de hoje. O pronunciamento político do sr. Juscelino Kubitschek está assim adiado até o momento em que possa materialmente fazê-lo.

Sabe-se, aliás, que os itens do discurso presidencial não estão ainda definitivamente assentados, pois a forma final da oração dependerá da consulta que o Chefe do Govêrno fará ainda às agremiações majoritárias. Consta que está pràticamente abandonada a idéia de se propor a criação de uma comissão de cúpula interpartidária, para fiscalizar os investimentos públicos.

Reajustamento político

Nas esferas parlamentares acredita-se que, independentemente da política de pacificação — a qual será colocada exclusivamente em função da solução de problemas nacionais — deverá haver proximamente reajustamento de posições no comando político, afetando principalmente, a base parlamentar. Mesmo que sejam conservados os atuais nomes da liderança, uma nova distribuição de funções e competências poderá significar um deslocamento na esfera do comando da Câmara dos Deputados.

Convocação do Diretório Nacional do PSD

O movimento de convocação do Diretório Nacional do PSD prossegue, embora a data da reunião somente seja marcada após os festejos de recepção do general Craveiro Lopes. O sr. Vieira de Melo tem se aproximado dos próceres da "Ala Velha", notadamente dos srs. Horácio Lafer e Armando Falcão, os quais se mostram inconformados com o rompimento do compromisso assumido pelos vice-líderes da bancada de submeterem seus pronunciamentos políticos previamente ao conhecimento da bancada.

A "Ala Velha" pretende imprimir a sua atuação, desta vez, caráter mais objetivo, de maneira a impedir que se renove a indisciplina dos vice-líderes.

Dinarte no Rio

Outro governador que se vem juntar aos que, ora no Rio, tratam da pacificação é o sr. Dinarte Mariz, ontem chegado do Rio Grande do Norte para uma permanência que tem objetivo mais de interêsses administrativos de seu Estado, mas, que não está alheia ao desenvolvimento da situação política.

Emendas ao Orçamento salvarão o colégio

Os deputados Nestor Jost e Aurélio Viana aprésentaram, ontem, duas Emendas ao Orçamento — respectivamente de 1 milhão e 500 mil e outra de 500 mil cruzeiros — com a finalidade de proporcionar recursos financeiros ao Colégio Maria José Imperial necessários à manutenção do ensino gratuito que êste educandário ministra a cêrca de quinhentos estudantes pobres do Distrito Federal.

Considerando a importância social da obra e a necessidade de amparo à sua continuação, a iniciativa dos dois parlamentares foi imediatamente apoiada pelos deputados Wagner Estelita Campos (Presidente da Comissão de Orçamento) e Leite Neto (relator da matéria) que decidiram apreciá-la atentamente para a sua aprovação.

DESTAQUE

Chamando a atenção para o Colégio Maria José Imperial e a União das Operárias de Jesus (instituição que a mantém) o deputado Aurélio Viana (PSB de Alagoas) pediu, na Emenda, destaque para a verba de 500 mil cruzeiros, no Fundo do Ensino Médio, a fim de serem pagos os atrasados dos professôres e sua atual remuneração.

GOVÊRNO ECONOMIZA

Acentuou, ainda, o sr. Aurélio Viana, que, auxiliando o CMJI, o Govêrno estará fazendo uma economia extraordinária, em razão de estar subvencionando, por preço baratíssimo, o ensino ginasial e colegial de 500 alunos no Distrito Federal. Destacou, também, o deputado alagoano o vulto da obra social da União das Operárias de Jesus e do CMJI que mantêm cursos de dança e música clássicas e outras iniciativas do mais puro artezanato, educando, efetivamente, as crianças que têm a seu cargo.

SIGNIFICAÇÃO SOCIAL

Ao deputado Nestor Jostt (PSD — Rio Grande do Sul) coube, também, apreciar a matéria, na sua profunda significação social e educativa, mostrando que a subvenção pleiteada visava ao pagamento dos professôres, na base de 80 cruzeiros-aula, e, com isso, assegurar a sobrevivência do colégio.

DIRETOR RECUSA

Apesar do interêsse do Ministro da Educação, sr. Clovis Salgado, em atender as pretensões do CMJI e determinar imediatas providências para o auxílio pleiteado para enfrentar o atraso de pagamento dos professôres, neste ano, o diretor do Ensino Secundário, sr. Gidásio Amado, recusou-se, ontem, a receber a diretora do Colégio Maria José Imperial que se fazia acompanhar da reportagem do DIARIO CARIOCA.

CONTINUARÁ GRATUITO

Os deputados Nestor Jost e Aurélio Viana quando comunicavam à diretora do Colégio Maria José Imperial (dona do mesmo nome) e ao repórter do D.C., sua disposição de auxílio ao educandário

Itamarati: esgotados os convites

A Divisão do Cerimonial do Itamarati encerrou ontem, definitivamente, a distribuição de convites para a recepção de gala ao presidente Craveiro Lopes, dia 8. Motivo: capacidade esgotada.

Construido embora para residência familiar, o Itamarati suporta em seu primeiro andar o pêso de duas mil pessoas — número já inferior ao de convites distribuídos (2.500). A despeito de que a recepção será realizada nos jardins, pode dar-se o caso de que, ocorrendo mau tempo, a maioria dos convidados procure refúgio no primeiro andar (o térreo destina-se à circulação sòmente), pondo em risco a segurança do prédio. Foi prevendo esta eventualidade que o Cerimonial terminou ontem a distribuição.

Será 10 de junho o Dia da Comunidade Luso-Brasileira

O "Dia da Comunidade Luso-Brasileira" será comemorado anualmente a 10 de junho — se e depois que fôr convertido em lei o projeto que os deputados Chagas Freitas e Ferreira Martins apresentaram, ontem, na Câmara.

Finalidade, segundo o projeto: "manter e avivar os laços de fraternal estima que ligam brasileiros e portuguêses".

UM DIA NO ANO

Na justificação do projeto, dizem seus autores que a iniciativa terá o alcance de destinar um dia do ano a que os estudantes "recebam de seus mestres a semente (conferências e preleções) capaz de perpetuar através dos tempos os laços de boa e fraterna amizade que nos ligam aos portuguêses, notadamente aqueles que conosco trabalham lado a lado.

A visita do presidente Craveiro Lopes torna oportuna a apresentação do projeto — acentuam.

Comércio e escolas fecharão

Todo o comércio carioca deve encerrar suas atividades às 13 horas de sexta-feira, 7, dia da chegada do general Craveiro Lopes ao Rio, a fim de que comerciantes e seus empregados possam participar da recepção popular ao Presidente português.

Êste o apêlo feito ontem pela Associação Comercial a tôdas as firmas filiadas e ao comércio do Rio em geral.

Feriado escolar

O dia 7 será, também, considerado feriado escolar em todos os colégios do Distrito Federal sob a jurisdição do Ministério da Educação. Nesse sentido, o ministro Clóvis Salgado baixou portaria, ontem, "considerando que as classes estudantis não podem ser deixadas à margem no conjunto das homenagens a Portugal, na pessoa de seu Presidente".

Nos estabelecimentos de ensino secundário, comercial e industrial dos Estados serão realizadas comemorações alusivas à tradicional amizade luso-brasileira.

Café: mesma política

Falando ontem, na «Voz do Brasil», o sr. José Maria de Alkmim, Ministro da Fazenda, acentuou que os problemas do café acompanham perfeitamente aos rumos traçados pelo Govêrno, na condução da política econômica do país, conforme as medidas divulgadas sábado último.

Disse também: — Parece-nos necessário pôr em relevo esta afirmação para que mais fàcilmente se reconheça que as providências ora adotadas, de amparo à cafeicultura, não constituem dádiva discriminatória, nem tampouco outorga de benefícios em detrimento de outra atividades produtivas.

O discurso

O discurso do Ministro da Fazenda, na íntegra, é o seguinte:

"Julgamos conveniente deixar com tôda a clareza acentuada que as medidas divulgadas sábado último, de interêsse da lavoura do café, em nada fogem aos rumos traçados pelo Govêrno, na condução da política econômica do país. Não representam, assim, favores ou discriminações que impliquem em tratamento preferencial, por parte do Poder Público, a êste ou aquêle setor econômico, uma vez que todos êles, de acôrdo com as peculiaridades que os distinguem, merecem igual atenção do Govêrno.

"Parece-nos necessário pôr em relevo esta afirmação para que mais fàcilmente se reconheça que as providências ora adotadas de amparo

(Conclui na 2.ª pág.)

Fórmula nova para coincidir

Uma nova fórmula para estabelecer a coincidência de mandatos está sendo estudada, com aparente prejuízo do esquema do sr. Gustavo Capanema.

O sr. Capanema, aliás, mostrava-se ontem pessimista quanto ao êxito da emenda de coincidência, por considerar que não há na Câmara ambiente que permita uma previsão otimista quanto a que se alcance o "quorum" de dois têrços para aprovação êste ano da reforma constitucional.

Duas etapas

As negociações prosseguem, entretanto, na área interpartidária. Atribui-se ao sr. Cid Carvalho a tentativa de fazer aprovar uma fórmula dividindo o problema da coincidência em duas etapas: — inicialmente o Congresso determinaria a coincidência de todos os mandatos executivos, com a prorrogação dos mandatos dos governadores de quatro anos. Sòmente numa segunda etapa seria votada a coincidência para os mandatos legislativos.

Essa fórmula encontrará resistência dos blocos que, em cada Estado, se preparam para renovação do comando executivo em 1958.

Calor em Londres derruba soldados

LONDRES, 3 (FP-DC) — Vinte granadeiros da Guarda Real, perfilados diante de uma moça que circulava a cavalo entre êles, desmaiaram esta manhã, um a um, vencidos pelo calor que se abateu sôbre esta capital, quando ensaiavam a "Saudação às côres", parada a que Elizabeth II deve assistir brevemente.

A queda sucessiva dos rígidos milicianos não interrompeu o ensaio e a moça a cavalo, embora representasse a rainha, nada pôde fazer para impedi-la. Os granadeiros da Guarda, em número de mil e setecentos, vestem túnica vermelha e gorro de pêlo.

Penas para agentes peronistas

Internamento no interior do país, deportação ou expulsão — estas serão as penas que o Govêrno aplicará doravante, segundo a gravidade de cada caso, aos exilados peronistas que abusarem da hospitalidade brasileira, dirigindo ou participando de conspiração contra o Govêrno de seu país.

Esta decisão, tomada ontem durante uma conferência do chanceler Macedo Soares com o Ministro da Justiça, no gabinete dêste, foi provocada pela confissão dos quatro agentes peronistas, presos recentemente no Rio Grande do Sul.

"SÃO PAULO"
COMPANHIA NACIONAL DE SEGUROS DE VIDA
DIRETORES
Dr. Jose Maria Whitaker
Dr. Erasmo Teixeira de Assumpção
Dr. José Carlos de Macedo Soares
Sede — Rua 15 de Novembro, 324 — São Paulo
Sucursal no Rio de Janeiro — Av. Rio Branco, 173 — 10.º andar

★ O Brasil e' o Govêrno Aramburu ★

A diplomacia brasileira acaba de marcar, sem dúvida, um tento, conseguindo transpor as dificuldades que ultimamente haviam surgido à conservação das excelentes relações que tradicionalmente mantemos com a República Argentina.

Apareceu a primeira nuvem quando os nossos vizinhos do Prata nos pediram que comparecêssemos a uma reunião em Buenos Aires para tratar da defesa do Atlântico Sul. Dados certos antecedentes históricos e a atitude da Chancelaria argentina, ao tempo de Peron, em relação aos compromissos interamericanos para a defesa comum do continente, o convite pareceu, a muitos, um indício de que a República irmã insistia na criação de um sistema político regional no hemisfério sul que comprometesse a unidade das Américas.

Era evidente que o Brasil não poderia apoiar semelhante política, pois está em nossa melhor tradição diplomática não concordar com qualquer iniciativa que concorra para separar os países americanos entre si por via de pactos regionais de defesa, pondo em perigo, dêsse modo, a solidariedade unânime dos povos desta parte do mundo, na qual assenta a sua segurança em face das agressões de fora.

Desde o primeiro momento, porém, acentuamos que o Brasil não poderia deixar de atender ao apêlo de Buenos Aires. Como poderíamos recusar uma troca de vistas sôbre problemas comuns a uma nação amiga, com a qual timbramos em manter as melhores relações?

Os que achavam que devíamos desatender ao convite não estavam levando em conta o interêsse vital que temos em cultivar essas relações, determinadas não apenas por aquilo que ora nós une, no presente, mas também por aquilo que nos separou no passado, como decorrência da nossa posição geográfica e de querelas herdadas de Portugal e de Espanha. Devemos reconhecer que entre as duas maiores nações sul-americanas não é difícil que floresçam intrigas e malentendidos, desconfianças e suscetibilidades, sendo aconselhável a maior cautela no trato de nossas relações.

Por outro lado, revelou-se ultimamente intensa atividade, em território brasileiro, de agentes peronistas empenhados em combater o atual govêrno argentino.

E' evidente que o Brasil tem legítimo interêsse em prestigiar êsse govêrno, que tem melhores condições para manter conosco uma boa vizinhança que o govêrno deposto do general Peron. Todos sabem que êste cultivava planos imperialistas, sem dúvida um tanto ingênuos e aparentemente utópicos, mas suficientemente levianos para causar-nos sérios aborrecimentos, podendo envenenar nossas relações com outros países limítrofes.

Impedir, pois, as atividades mantidas dentro de nossas fronteiras, por fanáticos do peronismo, contra o govêrno argentino por nós reconhecido, eis o que não podíamos deixar de fazer. Assim que o Embaixador argentino levou ao conhecimento de nossa Chancelaria que aquela ação subversiva estava sendo exercida em território brasileiro, tomaram-se as providências devidas através do Ministério da Justiça, alertando as autoridades, principalmente as da zona fronteiriça. O resultado foi a prisão em Santa Maria de três cidadãos argentinos, que revelaram seus propósitos revolucionários, além de importante descoberta de documentos pela Polícia de Pôrto Alegre.

Tanto no caso da nossa participação na reunião de Buenos Aires quanto no do abuso que estavam cometendo os exilados peronistas no Brasil, o Itamarati agiu sem precipitações, mas com presteza e correção inegáveis, cooperando lealmente com o govêrno do general Aramburu.

Em boa parte deve-se a essa atitude o resultado da conferência de Buenos Aires, que resultou não num pacto regional, mas no prestigiamento da Junta Americana de Defesa e de seus planos para a proteção das Américas. A reunião foi de caráter estritamente técnico-militar, em nenhum momento procurando os delegados da Argentina, chefiados pelo brigadeiro Heriberto Ahrens, conduzir o conclave para outros rumos. Do lado brasileiro, o almirante Renato Guillobel, com seu tato e sua reconhecida competência, exerceu com brilho sua delicada missão a um só tempo técnica e diplomática.

DANTON JOBIM

EXPLODEM BOMBAS NA CAPITAL DA ARGÉLIA

Diário Internacional

Paralelo 66

O mundo inteiro conhece o paralelo 38, que divide as duas Coréias. Um outro paralelo está agora a caminho da fama: é o 66, logo abaixo do Círculo Ártico.

Os americanos têm pronto para encaminhar aos russos um acôrdo de inspeção aérea limitado ao Polo Norte. A área seria delimitada inicialmente pelo paralelo 66, para recuar depois de algum tempo ao paralelo 40, abrindo até Nova York aos aviões russos, e até Stalingrado aos americanos.

A importância dêsse acôrdo está na importância da área aberta à inspeção aérea, justamente o caminho mais certo entre Rússia e Estados Unidos. E também no fato, desde que concretizado, de russos e americanos começarem a se entender.

✪

Americanos e russos querem acordos de desarmamento, que aliviem a tensão mundial, e seus orçamentos. Mas quando seus sorrisos, na Conferência de Londres, começam a sair do formalismo para a compreensão governos europeus sentam no meio do caminho.

Apenas americanos e russos, seguidos de longe pela Inglaterra, que engatinha, têm equipamentos de guerra nucleares, e um acôrdo pondo fim à fabricação de armas atômicas — daria a russos e americanos o monopólio de tais armas. Franceses e alemães, por exemplo, parariam antes de começar.

Foi esta a razão que levou a Inglaterra a afirmar publicamente que recusaria qualquer acôrdo de desarmamento, mesmo os mais razoáveis, antes de explodir a sua bomba H no Pacífico. Disse MacMillan:

— A Inglaterra não abrirá mão do lugar que reivindica entre as potências nucleares.

✪

Disfarçando a sua zanga pela maneira como se conduzem russos e americanos, os países europeus mais importantes exigem a redução de armamentos clássicos faça parte de qualquer acôrdo de desarmamento. Motivo: todo o seu sistema defensivo repousa em armas clássicas, nas quais o potencial russo é arrasador.

No fundo mesmo, está a desconfiança dêsses países de que os acordos de desarmamento escondem a partilha do mundo entre suas maiores potências, ficando russos e americanos com suas áreas de influência delimitadas e aceitas pelos dois — que se comprometeriam a uma política de não interferência. Para melhor manter a ordem, o monopólio atômico.

NEWTON CARLOS

Mortos e feridos em consequência das três explosões

ARGEL, 3 — (UP) — Três bombas explodiram em rápida sucessão em pleno centro desta cidade hoje à tarde, e as primeiras informações dizem que há pelo menos dois mortos e vários feridos.

A primeira bomba foi colocada num saco de pano que também continha jornais velhos. A segunda foi colocada num posto de sinalização, na rua. Um ônibus elétrico, que passava no momento, foi atingido por alguns estilhaços. A terceira bomba explodiu em frente ao Correio Central. Foi ali que ocorreram as quatro mortes.

ATENTADOS CONTRA EUROPEUS

Êstes são os primeiros atentados que se cometem contra europeus em vários dias, e ocorrem precisamente no momento em que os franceses continuam ocupados em investigar o massacre de 303 muçulmanos na pequena localidade montanhosa de Meluza, em meados da semana passada.

Responsabilidade do massacre

ARGEL, 3 (U.P.) — Uma das duas grandes correntes em que se divide o Movimento Nacional Argelino acusou hoje a outra de ser a responsável pelo massacre de quarta-feira passada na localidade de Meluza, 180 quilômetros a sudeste de Argel.

O franceses, de sua parte, anunciaram a prisão de uns duzentos argelinos como suspeitos de terem ajudado o bando rebelde nessa noite de sangue, quando foram massacrados 303 muçulmanos (francófilos) na mencionada localidade. Os detidos são habitantes das aldeias de Dejllal e Sama Ouleds, perto de Meluza, muitos dos quais, segundo as autoridades francesas, já confessaram sua participação na matança.

Um comunicado do Exército francês diz que uma coluna matou, durante o fim de semana, 18 membros do bando atacante, que se compunha de um 150 homens e que se dispersou após o massacre.

Outro comunicado oficial francês informou que 169 rebeldes argelinos foram mortos em diversas operações realizadas nas últimas 48 horas.

Comboios militares franceses atacados na Tunísia

TUNES, 3 — (UP) — Fontes Oficiais francesas informaram que hoje foram atacados na Tunísia Meridional dois comboios militares franceses de suprimentos.

Acrescentaram que um soldado foi morto no ataque e vários outros ficaram feridos.

PERIGO DE CRISE

Êsse ataque poderá provocar uma crise nas já tensas relações franco-tunisinas. O fato ocorreu perto do pôrto de Gabes, 428 quilômetros ao sul de Tunis.

Um comboio se dirigiu ao pôsto avançado no oasis de Hamma e o outro regressava do fortim de Kebili.

Fechada a estrada

Segundo as autoridades francesas, o primeiro comboio formado por um automóvel do Estado-Maior e dois caminhões estava muito perto do oasis quando encontrou a estrada fechada. O comandante do comboio, depois de parlamentar brevemente com o representante local do Govêrno tunisino, obteve permissão para continuar a viagem, mas nesse instante foi atacado a tiros, que vinham do oasis.

Posteriormente, na mesma manhã, o segundo comboio francês foi atacado a tiros, morrendo então um soldado e vários outros ficando feridos. Ignoram-se quem são os autores dos dois ataques.

O Primeiro-Ministro da Tunísia, Habib Burguiba, pediu, no sábado passado, que as tropas francesas na Tunísia — uns 17.000 homens — ficassem confinadas em seus quartéis, depois de um incidente em que soldados franceses mataram sete guardas nacionais tunisinos.

Vítimas da epidemia de gripe

NOVA DELI, 3 (UP) — As autoridades sanitárias calculam que nada menos de 6.000 pessoas foram atacadas pela epidemia de gripe no Extremo Oriente.

Contudo, um porta-voz oficial desmentiu a notícia de que tenham ocorrido 16 mortos pela gripe em Bombaim e Calcutá.

Óbitos nas Filipinas

MANILA, 3 (UP) — Outras dezenas de pessoas morreram ontem em consequência da epidemia de gripe, que já causou 514 óbitos nas Filipinas, desde o primeiro surto denunciado a 1 de maio.

As autoridades sanitárias, que divulgaram essas cifras, acrescentaram que até agora o total de casos registrados de gripe já é superior a 300.000, porém se acredita que o pior período passará no curso desta semana nas províncias. Na capital, o surto de gripe já está em declínio, mas, apesar disso, a abertura do ano escolar, que novamente deveria proceder-se hoje, foi adiada para o dia dez.

Eden não quer mais intervir na política

LONDRES, 3 — (De John D. Parry, da UP) — Sir Anthony Eden, que renunciou como Primeiro-Ministro da Grã-Bretanha, por se achar muito enfêrmo, regressou hoje à sua pátria e declarou que jamais voltará a tomar parte ativa na política.

"Sou muito feliz de estar vivo ainda", ajuntou.

CHEGADA A LIVERPOOL

Sir Anthony fez tais declarações no convés do transatlântico "Empress of Britain", que chegou a Liverpool, procedente do Canadá.

Eden e sua espôsa estiveram ausentes cinco meses, ausência que começou com férias em Nova Zelândia, e se prolongou quando o ex-primeiro-ministro teve que ir a Boston, EE. UU., para submeter-se a uma intervenção cirúrgica.

No aeroporto de Liverpool esperava um avião da rainha Elizabeth II, para levar Eden a sua pequena casa de campo, em Wiltshire.

Solícito à imprensa

Cercado por jornalistas e câmeras de televisão e de cinema, Eden se prestou de bom grado às perguntas feitas. Em resposta a uma delas, disse: "Creio que me estou restabelecendo bem da última operação. Existe a probabilidade de uma recaída de meu mal. Porém não tenho de que me queixar, porque sou muito feliz em estar vivo ainda".

Volta à jardinagem

A outra pergunta replicou: "Quanto a mim, tenho a certeza de que não posso esperar achar-me o suficientemente bem para voltar a tomar parte ativa na política. Isto não significa que mais tarde não possa ter algo a dizer".

"Minha ambição pessoal — acrescentou — é ir a minha casa de Wiltshire, onde me dedicarei à jardinagem, que tanto me agrada. E temos satisfação, talvez, em que não tenham os senhores o número do nosso telefone".

Adenauer não cogita de fazer nova viagem a Moscou

BONN, 3 — (IF) — Um porta-voz do Govêrno Federal declara que nesta Capital se desconhece totalmente a origem das notícias telegráficas, no sentido de pretensas intenções soviéticas de convidar o chanceler Adenauer para uma nova visita à Moscou, antes das eleições.

Tais notícias, concluiu o porta-voz, não têm o menor fundamento e o Govêrno de Bonn não lhes dá o menor crédito.

ENTENDIMENTOS INTERNACIONAIS

BONN, 3 (I. F.) — O chanceler Adenauer pronunciou ontem uma Conferência perante a "Associação dos Homens Católicos da Alemanha", nesta capital, na qual falou, entre outros, sôbre a sua recente visita aos Estados Unidos. Declarou: "Os Estados Unidos pretendem, de comum acôrdo com seus Aliados e amigos, dar um passo decisivo para os entendimentos internacionais". E' essa uma nova chance para a Rússia. O Chanceler, todavia, advertiu também de esperanças precipitadas para uma solução definitiva dos problemas mundiais. Polemizou contra os social-democratas, dizendo que, se êstes ganharem eleições destruiriam tudo que foi construído nos últimos anos.

A ESPERA DAS PROPOSTAS

O jornal social-democrático "Neue Rheinzeitung" trata hoje, em seu comentário das anunciadas novas propostas americanas de desarmamento e de seu provável efeito em Moscou. Diz: Será que os Estados Unidos modificaram as suas propostas de desarmamento? Se dizia que um dos seus planos previa a limitação da fabricação e posse de armas atômicas às três Potências Atômicas (Estados Unidos, União Soviética e Grã-Bretanha). A França e a Itália se opuseram a essas propostas por razões de "prestígio nacional". O emissário americano, Stassen reagiu elàsticamente às objeções de Paris e Londres.

Condições para a renúncia

A nova proposta americana pretende agora que antes de uma renúncia da produção de armas atômicas sejam preenchidas três condições:

1) Cessação de tôdas as experiências; 2) nenhuma fabricação de novas armas nucleares; e 3) início da dissolução das instalações bélicas atômicas. Encarando as coisas de um ângulo realístico não podemos afirmar que esperávamos outras propostas. Em Londres está reunida atualmente — não devemos esquecer isso — uma Conferência de desarmamento das Nações Unidas, composta de representantes dos Estados Unidos, da União Soviética, Grã-Bretanha, França e Canadá.

Concessões expressivas

[illegible] não tem poderes para decidir que de amanhã em diante nenhum país do mundo poderá produzir armamento atômico. A Comissão só pode recomendar, mas os diversos países terão de concordar com a proposta. Mas se conseguirem concessões expressivas da parte das potências atômicas. E' por isso que o plano americano modificado não faz qualquer outra coisa do que reconhecer uma situação de fato. Visa êle um objetivo determinado. Pretende exercer pressão contra Moscou. Se os soviéticos não fizerem concessões de sua parte, surgirão novas potências atômicas no mundo ocidental. E' isso que nem Moscou nem Washington desejam. Nós também não temos interêsse de ver a terrível arma em muitas mãos. Só podemos esperar que a pressão americana venha a surtir efeito.

Mollet dá apoio a Pflimlin

PARIS, 3 (FP) — O sr. Guy Mollet declarou, perante o Conselho Nacional do Partido Socialista, que, em princípio, estava de acôrdo quanto à votação pela investidura do sr. Pierre Pflimlin.

Quanto à participação do Partido Socialista no Govêrno, nada se resolverá antes de conhecido o programa do sr. Pflimlin.

Apêlo aos socialistas

PARIS, 3 (FP) — O sr. Guy Mollet pediu ao Conselho Nacional da SFIO (Partido Socialista) que não se oponha a uma participação no govêrno por motivos de princípios.

E' preciso declarou o presidente do Conselho demissionário, de um lado, estudar a conjuntura atual e do outro, o programa proposto, que deve, por sua vez, ser examinado em relação com o problema próprio da SFIO.

Quanto a êsse programa deveria limitar-se àquilo que os socialistas fossem capazes de realizar, se estivessem no poder.

CONCLUSÕES DA 1.ª PÁGINA

Ameaça . . .

vação comparável somente à que travou na votação do estado-de-sítio.

MODIFICAÇÃO DO PROJETO

Encerrado o debate político da matéria e, após longa discussão da qual participaram técnicos do Ministério da Fazenda, foi proposta nova redação ao artigo 50 do projeto, a qual, entretanto, está sujeita à restrições do sr. Mem de Sá, no tocante à letra "d", e do sr. Odilon Braga, no artigo 48.

E' esta, na íntegra, a modificação proposta:

"Art. 50 — Nenhuma importação poderá ser feita a custo de câmbio inferior ao relativo às mercadorias da categoria geral, a que se refere o art. 48 desta lei, ficando revogada qualquer disposição legal em contrário.

§ 1º — Excluem-se da regra dêste artigo, as seguintes operações:

a) — Importação de papel de imprensa, e do papel importado pelas emprêsas editôras ou impressoras de livros, destinados à confecção dêstes;

b) — Importação de adubos, inseticidas e semelhantes, sem similar no país, de aplicação exclusiva nas atividades agropecuárias;

c) — Importação de petróleo;

d) — Importação de equipamentos, sem similar nacional, destinados a investimentos essenciais ao processo de desenvolvimento econômico feita por entidades oficiais ou concessionárias de serviços públicos.

§ 2º — As operações a que se refere o parágrafo anterior serão realizadas dentro das verbas fixadas nos orçamentos de câmbio a que se refere o artigo 12, da Lei 1.807 de 8-1-53 e não poderão ser efetuadas a custo de câmbio não inferior ao que resultar da média ponderada das bonificações pagas aos exportadores mais a taxa resultante de paridade declarada ao Fundo Monetário Internacional.

§ 3º — Será ponderada no cálculo da tarifa das emprêsas concessionárias de serviço público, o sôbre custo [illegible] decorrente da concessão cambial de que trata êste artigo".

A alteração do artigo 50 implicou no acréscimo do seguinte parágrafo ao artigo 48:

"§ — Só será permitida licitação específica para importação de determinadas mercadorias quando se tratar de produtos de categoria especial ou para fins de controle da execução de convênios bilaterais de comércio".

Láfer e as tarifas

O sr. Horácio Láfer, em declarações exclusivas a alguns jornais, disse [illegible] quanto à continuação da execução do programa do Govêrno, no tocante à reforma das Tarifas.

"No campo político — afirmou — [illegible]"

As declarações

São as seguintes as declarações do sr. Horácio Láfer:

"Defendi e esforcei-me como deputado, [illegible] junto ao Presidente da República e seu ilustre Ministro da Fazenda para que o café tivesse um tratamento menos injusto na conjuntura atual. Est assunto foi complicado pelas discussões em tôrno de confisco cambial e reforma cambial Whitacker, o primeiro que não tomava em consideração necessidades do Govêrno, e a segunda julgada inflacionária.

O que há é o desnível demasiadamente acentuado em certos setores entre os preços internos influenciados pela taxa cambial para a importação e os preços para a exportação, desnível êsse que exige reajustamento.

A última decisão do Govêrno quanto ao café consubstancia esta tendência. Assim vários caminhos levam à Roma, uns piores, outros melhores...

Quanto à reforma das Tarifas, não vejo por que surjam dissenções entre Govêrno e Oposição. O estudo foi comum. A dúvida que surgiu levantou um aspecto justo: garantir a taxa de custo de câmbio para operações e bens básicos para o desenvolvimento do Brasil. Nada mais certo pois precisamos acabar com dois erros de mentalidade: um é que o câmbio deve dar lucro ao Govêrno à custa do encarecimento da vida, quando o que cabe ao Govêrno como receita é o impôsto alfandegário e não ágios; o outro êrro é pensar que sem moeda estável seja possível estabilizar preços.

Assim sou otimista quanto à continuação da cooperação da maioria e minoria no tocante à reforma das Tarifas.

O que todo homem de responsabilidade quer e o povo aspira é uma cooperação geral, patriótica e apartidária, em tôrno de problemas básicos para o Brasil.

Encontrei não sòmente o Presidente da República como os elementos mais significativos da maioria e minoria receptivos e compenetrados, com alta dignidade e patriotismo objetivo, quanto ao caminho a seguir que não deve ser sabotado por motivos de ordem inferior.

O governador Bias Fortes e tantas outras figuras, na maioria e na minoria, estão prestando real serviço ao Brasil que precisa enfrentar problemas difíceis, complexos e vitais para o povo."

Café: mesma . . .

à cafeicultura, não constituem dádiva discriminatória, em tampouco, outorga de benefícios em detrimento de outras atividades produtivas. Uma das primeiras declarações por nós feitas, desde que assumimos a Pasta da Fazenda, foi a de que o Govêrno não cogitaria de reforma cambial, enquanto a inflação não estivesse dominada. E não seria na presente conjuntura, em que o processo inflacionário ainda não se encontra de todo detido, que iria o Govêrno adotar qualquer providência que, apenas transitòriamente favorecendo a lavoura cafeeira, viesse depois a enfraquecê-la, e a todo o organismo econômico do país, em consequência do encarecimento dos custos internos, isto é, da queda do poder aquisitivo do cruzeiros. Estaríamos então, na iminência de recidiva do mal inflacionário que, com todos os recursos disponíveis nos vimos empenhados em combater".

Sistema cambial

Em recente discurso pronunciado na Câmara, abordou o deputado Pacheco Chaves, com precisão, vários aspectos da situação cambial em face da economia cafeeira. As palavras daquele parlamentar, que sempre defendeu a lavoura de café, demonstraram mais uma vez a inconveniência para a cafeicultura, de qualquer modificação no sistema cambial vigente. Efetivamente, como se vê das providências a que nos vimos referindo, foram elas postas em prática sem qualquer alteração no nosso sistema de câmbio. Assim, a concessão dos prêmios aos cafés finos da safra 1957/1958, não determinou o aumento das bonificações previstas na lei 2.145, mantendo-se, por conseguinte, inalteradas, as disposições do atual sistema de câmbio. O melhor preço que os lavradores obterão pelos seus cafés representará uma justa recompensa pelo cuidado que tiverem na apresentação do produto. Por outro lado o café brasileiro, melhorada a sua qualidade, passará a valer mais nos centros externos de consumo, concorrendo, portanto, em escala maior, para a receita cambial do país.

Credencial

A produção de cafés de qualidade é a melhor credencial com que nos podemos apresentar em novos mercados, como também naqueles que tradicionalmente se abastecem do produto brasileiro. Prosseguindo na execução do programa de produção de cafés finos, o Govêrno resolveu adotar as medidas consubstanciadas no sistema de prêmios às exportações e garantia de preços mínimos aos produtos.

A melhoria da qualidade é um dos objetivos principais da atual política do café e as providências que nesse sentido estão sendo adotadas pelo Govêrno são as mais apropriadas à consecução daquela finalidade.

[illegible]

Tanto no País como no exterior repercutiram favoràvelmente as medidas anunciadas sábado último. A Bôlsa de Nova York fechou hoje com alta [illegible] a receptividade do maior mercado comprador às providências que acabam de ser adotadas. Nos diversos setores da lavoura e do comércio interno do café, tiveram elas igualmente o melhor acolhimento.

O Govêrno ouviu as sugestões dos que efetivamente se dedicam à cafeicultura, acolhendo ponderações dos seus órgãos técnicos, especialmente o IBC.

Finalmente, adotou orientação compatível com os altos interêsses do país, tendo em vista a estabilidade dos preços e a justa remuneração do trabalho dos cafeicultores, objetivos que, realizados, constituem a melhor recompensa pra os esforços que vêm caracterizando sua atenção no setor cafeeiro e de câmbio, desde o início do período governamental."

Craveiro . . .

MENSAGEM DE JK

"Carne da nossa carne, sangue de nosso sangue, vibrando conosco ao fluxo das mesmas emoções, nas horas de júbilo e de pesar, Portugal tem o seu lugar à parte no coração dos brasileiros" — êste é um trecho da saudação que o presidente Kubitschek e sua espôsa enviaram ao povo português, publicada hoje na primeira página do "Diário de Notícias" desta capital, com todo o destaque.

A mensagem do Presidente do Brasil assegura que "o eminente general Craveiro Lopes terá, quer da parte do Govêrno brasileiro, quer do nosso povo, o acolhimento que se reserva aos hóspedes ilustres", como supremo representante da Nação portuguêsa.

Apoio unânime a Valência

BOGOTÁ, 3 (FP) — A "Frente Civil" consolidou a vitória de 10 de maio e o advogado Guillermo León Valencia pode considerar-se prèviamente eleito da república da Colômbia.

Tal convicção é intuitiva, pois que os agrupamentos políticos de mais se uniram em tôrno da candidatura de Leon Valencia para as eleições presidenciais que se efetuarão aproximadamente em junho de 1957.

União completa

A noite passada, conseguiu-se união completa dos grupos laureanista e ospinista que integram o Partido Conservador, no emitirem ambos, em suas diretivas uma declaração na qual ratificam a adesão à doutrina conservadora e à candidatura Valencia.

Convocação das eleições

Isto significa que as Fôrças Armadas convocarão as eleições e, uma vez retiradas do poder, a 7 de agôsto de 1957, os civis recuperarão o Govêrno perdido a 13 de junho de 1953, quando o general Rojas Pinilla assumiu a presidência.

Em síntese, uniram-se totalmente os Partidos Liberal e Conservador para eleger Valencia como presidente.

Radiações farão anormais

LOS ANGELES, 3 (FP) — O dr. Linus Pauling, Prêmio Nobel de Química 1954, declarou, numa entrevista pela televisão, que a queda de partículas atômicas consecutivas a experiências nucleares serão suficientes para provocar o nascimento de 200.000 crianças anormais, durante cada uma das vinte próximas gerações.

Afirmou que se prosseguirem tais experiências um milhão de pessoas, no mundo inteiro, terão a vida abreviada em cinco a dez anos.

Câncer e leucemia

«E' notório — disse êle — que as radiações podem, mesmo, em quantidades relativamente fracas, provocar o câncer e a leucemia. Podem ser causa, igualmente, de mais fraca resistência às moléstias infecciosas».

Como lhe perguntassem se as experiências eram necessárias para garantir a salvaguarda do mundo livre, disse o dr. Pauling: «O melhor, meio de evitar uma guerra mundial, uma guerra de superbombas, é o contrôle das armas nucleares e a paralisação das experiências atômicas».

CONCLUSÕES DA 12.ª PÁGINA

"Onze" de . . .

A seleção que partirá para o Rio de Janeiro por via aérea, contará com 18 integrantes e, após a estréia, no Maracanã, rumará para São Paulo onde no Pacaembu enfrentará novamente, no dia 16, o "onze" do Brasil.

"Latina" atrapalha

O resultado do sorteio para os jogos da "Taça Latina" — campeonato que disputam anualmente os campeões da Itália, França, Espanha e Portugal — poderá privar a seleção portuguêsa do concurso dos jogadores Aguas, Colunas, Palmeiro, Salvador, Cavem e Angelo — do segundo jogo no Brasil uma vez que êsses jogadores pertencem a equipe do Benfica, time que disputa a "Taça Latina" dêste ano.

Arroz, feijo . . .

to, para os centros de beneficiamento será feito por caminhões, vindo depois, através das estradas de ferro, para os centros consumidores.

Transporte

— Em tôda a parte — concluiu o sr. Frederico Mindelo — ouvi queixas em relação à deficiência dos transportes. Trouxe mesmo algumas sugestões para providências urgentes quanto ao melhoramento das estradas, não só as rodovias, como as ferrovias.

Homenageados...

Govêrno ia encontrar. Ninguém mais do que eu conhecia a verdadeira situação política do país. Entendi então, que não podia recusar o convite do eminente Chefe da Nação para ir partilhar com êle dos sofrimentos, das amarguras que êle devia enfrentar, devia suportar durante o seu primeiro ano de Govêrno. O meu dever era pôr de lado a minha própria vaidade, o meu próprio egoismo, no sentido de descer da Presidência para o Ministério. Era de meu dever elevar o meu coração e a minha consciência acima do meu orgulho pessoal, do meu possível orgulho pessoal, para só pensar no futuro do meu país e da democracia brasileira.

Cumprindo um dever

— Aqui estou — no Ministério da Justiça — continuou — atendendo ao honroso convite que me fêz o Presidente da República, — para dizer à Nação que o homem público não tem o direito de se omitir nos momentos de dificuldades para o seu país. O homem público não tem o direito de se recolher à sua comodidade e ao seu egoismo, no momento em que a nação solicita o seu esfôrço e a sua atividade. Estou servindo ao Govêrno atual na certeza de que cumpro um dever para com o meu País de que cumpro um dever para com a democracia brasileira e sirvo a um Govêrno penetrado de raro espírito público, dotado de um entusiasmo e de um otimismo criador que estão fazendo o País avançar a despeito das dificuldades que o próprio momento nos oferece.

Sôbre o 11 de novembro

— E V. Exa. sr. dr. Tancredo Neves, que me assistiu, com os conselhos da sua experiência, naqueles dias tormentosos, V. Exa., que acompanhou a minha ação, sabe que eu conhecia bem as urzes que se iam espalhar pelo meu caminho, mas sabe também que eu não recuo no cumprimento do meu dever.

Obra a realizar

Frisou o ministro Nereu: "O presidente Juscelino Kubitschek tem uma grande obra a realizar e, para que êle a possa realizar é preciso que homens da têmpera de V. Exa. sr. dr. Tancredo Neves, continuem como até agora, a lhe emprestar o vigor da sua inteligência, da sua capacidade de conciliação, e que êle tenha sempre ao seu lado homens da estatura moral e política de Bias Fortes".

Vitor Nunes agradece

Respondendo ao sr. Desize, o sr. Vitor Nunes Leal começou seu discurso dizendo que atribuía o sentido da homenagem de que era alvo, em primeiro, lugar ao fato de ser casado com uma filha daquela terra; em segundo, ao espírito generoso de seus habitantes que tão bem conhecia em virtude de ali ter vivido os anos do início de sua vida pública; e, em terceiro, como uma demonstração de aprêço de Juiz de Fora ao presidente Juscelino Kubitschek na pessoa do chefe da sua Casa Civil. Passou, então, a abordar a orientação administrativa que o Presidente da República vinha imprimindo ao seu Govêrno e citou como exemplo a realização de Três Marias, acentuando o seu significado econômico para o desenvolvimento industrial de Minas. Teceu considerações em tôrno do empreendimento de Furnas, uma portentosa realização três vêzes maior que a Baía de Guanabara. Alinhou cifras na exposição que estava fazendo, demonstrando, assim, que o atual Govêrno tinha em mira elevar cada vez mais o nível econômico do povo brasileiro. Depois de mencionar os planos do sr. Juscelino Kubitschek para 1958, frisou que tudo aquilo que estava sendo objeto do seu discurso, em breve, tornar-se-ia uma realidade.

Domingo de . . .

19 horas, tendo as concorrentes recebido, na ocasião, vários outros convites para festas que se realizarão na Ilha e que foram aceitos por todos os presentes com muita satisfação.

Última apuração

Lembretes a tôdas as participantes do concurso organizado pela AMES, sob o patrocínio do DIARIO CARIOCA: apuração final no próximo sábado, dia 8; baile, no mesmo dia, promovido pelo GECA; apresentação dos cupons numerados e presença de tôdas, sob pena de serem as faltosas consideradas desistentes.

DOENÇAS DA PELE

Sífilis Câncer Eczemas Verrugas Espinhas Queda do Cabelo Furúnculos etc

Dr. Agostinho da Cunha

Assembléia 73 Tel 42-1155 e 45-1318 Das 16 às 19 horas

Krutchev deve falar claro

WASHINGTON, 3 (FP) — "E' difícil, na base da entrevista do sr. Kruchtchev, se saber se o Govêrno soviético, sim ou não, está disposto a reexaminar a sua política ou de conceber se a União Soviética está agora disposta a entabular negociações frutíferas com o mundo livre.

Esta declaração foi feita, hoje, por um porta-voz do Departamento de Estado.

Acordos aceitáveis

"Na medida em que o Govêrno Soviético provar que procura concluir acordos aceitáveis, encontrará um acolhimento favorável de parte do Govêrno dos Estados Unidos e do povo norte-americano" continuou o porta-voz do Departamento de Estado.

O porta-voz oficial qualificou, por outro lado, de "inaceitável" o problema de novo agitado pelo sr. Kruchtchev de uma retirada da Europa das fôrças norte-americanos e soviéticas.

Entram os EE. UU. na Comissão Militar de Aliança de Bagdad

KARACHI, 3 — (UP) — Os membros do Conselho da Aliança de Bagdá reuniram-se hoje num clima de cautela e colocaram sôbre a mesa temas tão variados e explosivos para a harmonia de seus membros como os resíduos dos conflitos de Suez, Argélia, Israel e Cachemira.

A primeira sessão, no entanto, foi dominada pelo ingresso formal dos Estados Unidos na Comissão Militar da Aliança e o retôrno da Inglaterra, proscrita desde a invasão do Egito, ao plano das relações normais com seus aliados muçulmanos, Iraque, Irã e Paquistão, que tinham boicotado tôdas as reuniões do Conselho desde que os inglêses intervieram em Suez.

"OBSERVADORES" PRESENTES

Também compareceram a esta reunião delegados da Turquia, o outro membro do Pacto, e "observadores" americanos.

O sr. Loy Henderson, Secretário de Estado Adjunto e Embaixador na Índia, que chefia a delegação americana, disse que os Estados Unidos "cumprirão plenamente suas responsabilidades no campo militar", e em todos os esforços que se façam estabilizar a paz no levante.

Progresso econômico

O progresso econômico dos membros da Aliança, acrescentou Henderson, é "essencial" para que os esforços regionais de defesa sejam eficazes. Os demais delegados, ao que parece, deram mais importância aos aos aspectos econômicos do que aos militares da Aliança.

O Primeiro Ministro do Irã, Manochehr Eghbal, declarou que era "imperioso" um grande esfôrço de propaganda para neutralizar as suspeitas em tôrno dos verdadeiros objetivos do Pacto.

O mais franco dos oradores, no entanto, foi o Primeiro Ministro do Iraque, Nouri es Said, que:

— Afirmou que Israel "é a mais séria fonte de perigo para a paz e a estabilidade" no levante.

— Citou as previsões "pessimistas" de que a Aliança se desintegraria como resultado da crise de Suez, não obstante o que é agora "mais forte do que nunca".

— Declarou que seu govêrno chamou repetidas vêzes a atenção "de nossos aliados e amigos para a crítica situação na Argélia e a luta do povo argelino por seus direitos de liberdade e autodeterminação".

Guerra colonial

A êste último respeito, o Primeiro Ministro Es Said lamentou que a situação na Argélia se tenha agravado, convertendo-se numa guerra colonial em grande escala.

O Ministro do Exterior britânico, Selwyn Lloyd, cuja posição é delicada por ter sido um dos firmes partidários da intervenção no Egito, elogiou a "linguagem franca" de Said.

Tripulante de Navio-Escola não pode trazer carro

Em virtude de mandado de segurança concedido pelo Tribunal Federal de Recursos, Eurico José Cavalcanti, tripulante do "Almirante Saldanha" importou um automóvel.

A 1a. Turma do Supremo Tribunal Federal, sendo relator o sr. ministro Ari Franco (Recurso extraordinário n. 34.134) cassou a decisão, em decisão unânime, ontem proferida.

De acôrdo com a recente decisão normativa do Supremo Tribunal Federal êste automóvel fica sujeito à apreensão pelas autoridades policiais ou aduaneiras.

ORDEM DE HONOR Y MERITO: D. SARA

A Cruz Vermelha Cubana vem de conferir a comenda da "Ordem de Honor y Merito", no grau de Gran Cruz, à dona Sara Kubitschek, pelos relevantes serviços que a primeira dama do País tem prestado no campo da assistência social.

A comunicação da outorga da condecoração foi feita pelo Embaixador da República de Cuba no Brasil, sr. Gabriel Landa.

Estrada de Ferro Central do Brasil

DEPARTAMENTO DE COMBUSTÍVEIS E LUBRIFICANTES

SERVIÇO DE VENDAS

EDITAL

COLETA DE PREÇOS N.º 18/VN, a ser realizada no dia 27 de junho de 1957, às 16 horas, na sala 361 — 3.º andar do Edifício da Estação D. Pedro II, para a venda de 200 (duzentos) pneumáticos usados, no estado, a serem entregues em Eng. de Dentro. Foi estabelecido o preço mínimo de Cr$ 62,00 (sessenta e dois cruzeiros) por unidade.

Outros esclarecimentos serão prestados pelo sr. ARY CORDEIRO, Chefe do Serviço de Vendas, no endereço acima, das 9 às 17 horas.

NO CATETE TRÊS MIL PESSOAS ATENDIDAS

Mais de três mil pessoas foram atendidas no mês de maio, no Palácio do Catete, tendo a maioria dos pedidos sido encaminhados aos diversos setores do Serviço Público.

Nada menos que 750 vales para refeição no SAPS foram distribuídos, 127 passagens (por intermédio do Instituto de Imigração e Colonização) foram concedidas, 21 pessoas foram encaminhadas ao Albergue da Boa Vontade, 271 papeletas tiveram o seu andamento, e 461 telegramas foram expedidos pelo Gabinete de Audiências Públicas da Presidência da República.

MORRERAM AO ATRAVESSAR O RIO ILLER

KEMPTEN, Alemanha, 3 (UP) — Quinze soldados alemães morreram afogados hoje, depois de receberem ordens de atravessar a nado o rio Iller, onde é forte a correnteza.

O sargento que dirigia os exercícios da unidade de pára-quedistas a que pertenciam as vítimas foi detido e interrogado sôbre o trágico acidente.

RECEBERAM ORDEM

Segundo testemunhas, os 28 soldados que compunham a unidade receberam ordem de cruzar o rio com suas mochilas e armas, por um ponto em que as águas têm um metro de profundidade e uma largura de 25 a 45 metros. Nesse lugar o fundo do rio está cheio de profundos buracos.

Ao que parece, a forte correnteza fez com que os soldados perdessem o equilíbrio e os arrastou até um lugar de grande profundidade.

ENGENHARIA É VITAL AO PROGRAMA

"A engenharia é vital, é a mola mestra na realização do programa em que se empenha o Govêrno do presidente Juscelino Kubitschek, para assegurar casa própria aos trabalhadores" declarou o sr. Marcial do Lago, Superintendente da Fundação da Casa Popular, ao dar posse ao novo Chefe da Divisão de Custeio e Orçamento da entidade, engenheiro Newton da Costa Silveira.

Prosseguindo, o sr. Marcial disse que nas viagens que tem feito pelo interior do Brasil, inaugurando núcleos residenciais da Fundação, vem sentindo a simpatia e o reconhecimento com que os trabalhadores encaram as atividades da repartição que dirige na execução da política habitacional do Govêrno, através de homenagens que tendem a se intensificar com a aproximação da entrega de novos conjuntos de casas a serem inaugurados em diversos pontos do país, dentro do planejamento para 1957.

TUDO EM DIA

Concluindo, afirmou que estendia os seus agradecimentos a todos quantos naquele setor colaboravam para o êxito dos trabalhos da Fundação, que se encontra — frisou — em ótimas condições econômicas e financeiras, com as suas contas perfeitamente em dia.

Dr. Samuel Mac Dowell

CLINICA MEDICA

EDIFICIO ODEON — 6. AND S. 622

Praça Mahatma Gandhi 2

Terças e Sextas das 6 às 19 horas

Telefone: 22-3420

SUCESSO A CONFERÊNCIA DO ATLÂNTICO SUL

SINHÔ VELHO ERA EXIGENTE...

... trazia em si a tradição de raça dominadora, acostumada com o melhor e com o requinte de viver. Por isso era exigente, com uma severidade que se traduzia nos gestos e na fala, e vinha do sentido que possuia das coisas.

Sabendo que do café se podia extrair ao máximo a delícia maravilhosa do prazer de sua bebida, vigiava os escravos no eito, na colheita e na secagem, na trituração dos grãos, exigindo sempre os melhores métodos para o apuro da bebida deliciosa.

Depois, o ritual do preparo do café, feito quase com unção, até o cerimonial de ser servido na sala grande, para fortuna e prazer do sinhô velho e de todos os que tivessem o privilégio de beber uma xicrinha de café no velho solar, na roda e no ambiente de alta cordialidade que só o café como bebida, é capaz de proporcionar. E esta tradição de requinte em apreciar o sabor e o aroma de um bom café vem até os nossos dias, como um dos traços característicos da civilização do brasileiro em terras tropicais, cuja hospitalidade e fidalguia encontra no Café o seu símbolo perfeito de Cordialidade.

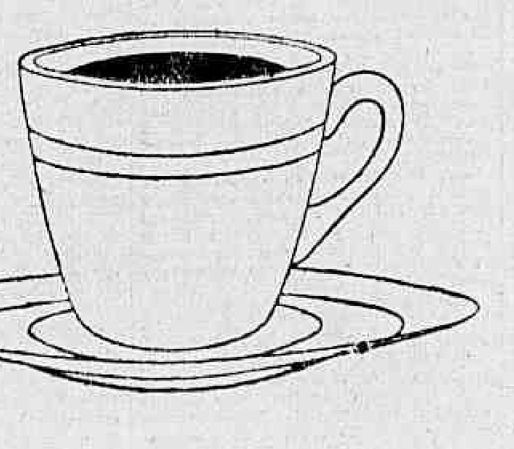

Alm. Guillobel fêz relato oral ao M. do Exterior

"Desejo transmitir a V. Exa. a minha impressão — que é a impressão geral — de que a Conferência do Atlântico Sul constituiu um verdadeiro êxito, em todos os sentidos" — declarou, ontem, o chanceler José Carlos de Macedo Soares ao almirante Renato Guillobel, chefe da delegação brasileira ao conclave de Buenos Aires, após tomar conhecimento dos seus resultados.

O relatório da Conferência do Atlântico Sul foi feito (verbalmente) ao ministro Macedo Soares pelo próprio almirante Renato Giullobel, que se fêz acompanhar ao Ministério das Relações Exteriores pelo almirante Mário Orlando, brigadeiro Armando Ararribóia e brigadeiro Clóvis Travassos.

ARGENTINA REINTEGRADA

Continuando na sua declaração ao almirante Guillobel, disse o chanceler Macedo Soares:

"Não sòmente a reunião de Buenos Aires marcou uma etapa de relêvo na obra de organização de defesa do hemisfério, mas significou um passo importante na reintegração da Argentina no convívio continental e na aproximação entre êste país e o Brasil. E' êsse último um relevante aspecto da Conferência de Buenos Aires, pois, que do trabalho de íntima cooperação realizado pelas delegações do Brasil e da Argentina surgiu efetivamente um entendimento franco e sem reservas, que só poderá produzir os resultados mais benéficos para o futuro".

Brasil prestigiado

Assim concluiu o ministro Macedo Soares:

"Quero deixar aqui consignado o agradecimento que todos devemos ao almirante Guillobel pela firmeza, habilidade e segurança com que, não apenas chefiou a nossa Delegação, mas, orientou, na verdade, os trabalhos da Conferência, contornando e resolvendo problemas de certa dificuldade. E' com satisfação que afirmo que o Chefe da nossa Delegação trouxe, pela sua atuação em Buenos Aires, um acréscimo ao prestígio de que goza o Brasil na Argentina".

Nas livrarias, os
últimos lançamentos dêste ano da

Livraria José Olympio Editôra

ANISIO TEIXEIRA — Educação não é privilégio.
LUIZ CRULS — Planalto Central do Brasil — Coleções Documentos Brasileiros.
GENERAL JUAREZ TAVORA — Produção para o Brasil — 2.ª edição.
RUBAIYAT de Omar Khayyam — Tradução de Otávio Tarquinio de Souza — 12.ª edição.
LÚCIA MIGUEL PEREIRA — Prosa de Ficção — (De 1870 a 1920) 2.ª edição revista.
RUBEM BRAGA — A Cidade e a Roça — Crônicas.
MARIO PALMERIO — Vila dos Confins — romance, 2.ª edição.
JOAQUIM NABUCO — Minha Formação — (Coleção Documentos Brasileiros).
ANTÔNIO CALLADO — A Madona de Cedro — romance.
CASSIANO RICARDO — Poesias Completas.
VIVALDO COARACY — Cata-vento — crônicas.
PERMINIO ASFORA — Vento Nordeste — romance.
LEO VAZ — Páginas Vadias — crônicas.
JURACY MAGALHAES — Minha Vida Pública na Bahia — Prefácio de Rui Santos.
BRASILIO MACHADO NETO — Inflação e Outros Estudos.
MARCO AURELIO — Meditações — Tradução de Lúcia Miguel Pereira.
HERMAN MELVILLE — Moby Dick — romance (com 200 fls.).
Loja: — RUA DO OUVIDOR, 110 (em obras).
Escr. Geral: — AV. NILO PEÇANHA, 12 — 6.º ANDAR

Aprender alemão cantando é lição dos antigos

Ressuscitando um método usado há milênios pelos sacerdotes budistas para a memorização de longos textos religiosos, que consiste na utilização do desenho, do ritmo e da música, gravando (por associação de idéias) palavras e frases na mente dos seus alunos, o professor Lapper, do Ministério da Educação, ensina o idioma alemão a uma alegre turma de môças e rapazes, que encontra nesse aprendizado duas coisas necessárias na sua idade: diversão e cultura.

A eficiência do método usado pelo professor Lapper é atestada pelo fato de o Alcorão (livro sagrado dos povos semitas do ramo árabe) ser decorado, na íntegra, com o auxílio do ritmo e da melodia, por todos os fiéis maometanos, inclusive os que não possuem o conhecimento da língua árabe, na qual foi escrito o livro de Maomé.

MELODIA SIMPLES

As canções utilizadas são de estrutura simples, a fim de serem fàcilmente gravadas na memória. Uma delas e a linha de composições "Melodia Francêsa", de Wolfang Amadeus Mozart. A anotação musical à maneira chinêsa, recorre aos números e não à pauta. Para ilustrar, visualmente, a acentuação tônica ou a expressão de palavras e frases, o professor emprega o recurso do gesto e do lápis. Explicando o seu método, disse-nos o professor: Para aprender uma língua estrangeira, o essencial é decorar palavras e frases do uso corrente. Mas, para se decorar não se pode deixar de repetir a mesma palavra ou frase, 10, 20 ou 100 vêzes, e, isto, seria um trabalho exaustivo não fôsse a utilização da música que o ameniza.

Amaral de volta

NOVA YORK, 3 (FP) — Partiu hoje, em avião da "Varig", de regresso ao Rio de Janeiro, o almirante Augusto do Amaral Peixoto, irmão do Embaixador do Brasil nos EE. UU.

O Embaixador brasileiro, almirante Ernani do Amaral Peixoto, despediu-se do seu irmão no aeroporto, para o que veio de Washington, não tendo seguido para o Brasil por estar a embaixatriz "um tanto indisposta" tendo sido submetida a exame médico nesta cidade.

Informou o cônsul geral do Brasil, sr. Sloan Chermont, que a enfermidade da sra. Alzira Vargas do Amaral Peixoto "nada apresenta de sério", mas que o embaixador resolveu permanecer nesta cidade, a fim de submetê-la a exames médicos, sòmente regressando a Washington quando sua espôsa estiver completamente restabelecida.

Lott louva ABI: Tuiuti

«Os objetivos de legalidade democrática que orientam a imprensa são os mesmos que animam o Exército na defesa intransigente das nossas instituições» — declarou o Ministro da Guerra, general Teixeira Lott, no telegrama que enviou, ontem, à Associação Brasileira de Imprensa, agradecendo a sua colaboração para as comemorações do aniversário da vitória de Tuiuti.

Declarou ainda o general Teixeira Lott não se surpreender com a atitude da imprensa brasileira, exprimindo aos soldados do Brasil o preito de admiração da opinião pública do país, representada por seus intérpretes jornalistas».

O telegrama

E' o seguinte, na íntegra, o telegrama que o general Teixeira Lott dirigiu à ABI:

«Agradeço a V. S. a mensagem que me enviou em nome da Associação Brasileira de Imprensa, associando-se às colaborações do Exército pelo transcurso da Batalha do Tuiuti e exprimindo aos soldados brasileiros o preito de admiração da opinião pública do país, representada por seus intérpretes jornalistas. O gesto dessa digna Associação não me surpreendeu, visto estar ela sempre solidária com os movimentos cívicos nacionais, não tendo faltado com seu apoio na exaltação de nossas grandes efemérides. Os objetivos de legalidade democrática da imprensa são os mesmos que animam o Exército na defesa intransigente de nossas instituições. Saudações — General Henrique Teixeira Lott, Ministro da Guerra».

Enfermos terão seu dia

A proposta de instituição do Dia do Enfêrmo, data em que os doentes esquecerão (espiritualmente) as suas dores físicas, foi levada ontem, ao professor Mauricio de Medeiros, Ministro da Saúde, por uma comissão integrada pelos drs. Aderbal Spindola Dias, Paulo Sotto Mayer, Carolina Sotto Mayer, Antônio de Sousa e padre José Betti.

Aprovando a sugestão da criação do Dia do Enfêrmo, o professor Mauricio de Medeiros marcou a data de 21 de julho para a realização dos festejos, que terão um caráter educacional, cultural e altamente recreativo.

O principal objetivo da instituição da data consagrada ao doente brasileiro é a angariação de fundos que possibilitem um melhor e mais eficiente tratamento aos enfêrmos internados nos hospitais de todo o país.

Foi escolhido para padroeiro do Dia do Enfêrmo São Camilo de Lelli, que já é protetor dos doentes.

Diario Carioca

Diretor Presidente, Horácio de Carvalho Júnior
Diretor Redator-Chefe Danton Jobim

Fundado em 17 de julho de 1928

RIO DE JANEIRO, 4 DE JUNHO DE 1957

A nossa opinião

Ponto alto

Um deputado situacionista, em declarações à imprensa, alegou que a Oposição tem colocado, desde o início, a pacificação política num ponto alto. No mesmo instante em que essas declarações eram distribuídas à reportagem, o jornal do sr. Carlos Lacerda, líder do principal partido de oposição editava trechos de um discurso altamente provocativo do seu diretor, na base do qual não se pode pensar noutra coisa a não ser que a Oposição, tal como tem a Nação o direito de desconfiar, entregou-se ao jôgo da pacificação com malícia e mesmo má-fé.

As provocações do sr. Lacerda são o sintoma certo ou de que a UDN manobra para atingir a determinados objetivos não-pacificadores ou de que não tem fôrça suficiente para conter, no esquema de uma política elevada, o seu próprio líder.

Entretanto, seja uma coisa ou outra, não se deve esperar que, a esta altura, o Govêrno deixe de atender aos apelos de tantas fôrças importantes do cenário federal, mas sim que proponha à Oposição bases objetivas para um entendimento, não para uma barganha, visando a metas nacionais. Se a UDN fôr colhida em flagrante de impostura, será um sinal triste do envilecimento da vida política; se não puder recusar o convite para examinar objetivamente soluções para grandes problemas do país será sintoma de que a provocação e a impostura cedem afinal o lugar para a compreensão e o sentimento do dever a cumprir.

O sr. Juscelino Kubitschek, levando a conseqüências positivas o movimento de pacificação, nada mais estará fazendo do que dar novo desenvolvimento ao seu pensamento político, notoriamente apaziguador. Não foi só em pensamento que o Presidente da República, desde que assumiu o Govêrno, colocou o problema da política de mão estendida, de desarmamento dos espíritos. Por atos concretos e em momentos extremamente difíceis, deu o sr. Juscelino Kubitschek prova cabal de que nem o ódio nem o ressentimento ditam diretrizes ao seu Govêrno. Haja vista a anistia aos rebeldes de Jacareacanga proposta pelo Govêrno no dia seguinte ao da liquidação da intentona.

Sob êsse ângulo, não deve passar despercebida também a equanimidade com que o Chefe do Govêrno Federal coloca as relações da União com os Governos Estaduais, atendendo às necessidades e às reivindicações de cada um, sem consideração pela condição político-partidária dos seus chefes eventuais. Essa é uma alta demonstração de que apenas o interêsse geral do país e o zêlo pela causa pública governam o Brasil, sob a presidência Kubitschek.

A Oposição, essa é que, até aqui, só tem dado mostras de azedume, ressentimento e personalismo.

Regime de responsabilidade

Acusado o Departamento de Concessões da Prefeitura, que receberia propinas para deferir os pedidos, imediatamente o Prefeito solicitou ao vereador denunciante que indicasse dois nomes para constituírem a comissão de inquérito incumbida de apurar os fatos.

Das pessoas apontadas para a missão três já apresentaram sua renúncia. Não quiseram ter o trabalho de averiguar as supostas irregularidades. Vejamos se outras aparecem, dispostas a investigar e julgar os implicados no caso.

Enquanto se espera a constituição do órgão acima mencionado, desde logo se pode dizer que o sr. Negrão de Lima deu ao país um bom exemplo. Em face da acusação, o gestor municipal tomou a única decisão compatível com os seus propósitos de moralização. Agora, espera as provas, através de processo regular, a fim de tomar as medidas legais que se impuserem.

Assim deveriam agir todos os responsáveis pelos cargos públicos. E, ao mesmo tempo que demonstra não temer ataques à sua honorabilidade, o Prefeito obriga os acusadores a provarem suas alegações. Êsse ônus lhes cabe, tanto do ponto de vista moral como jurídico.

Já é tempo de pôr têrmo no Brasil ao costume de insinuar, afetando a honra alheia e a dignidade da vida pública. Também não se deve transigir com os desonestos, que comprometem os interêsses do Estado e o conceito das repartições governamentais.

Vejamos o desenvolvimento e a conclusão dêsse episódio. Todos os cidadãos têm o direito de acusar. Mas têm igualmente o dever de provar. E' isso o que se entende por regime de responsabilidade.

A.C. e D.C.

A vista de tantas coisas que se estão fazendo para a recepção do Presidente de Portugal, e de muitas outras que se anunciam para logo após a sua visita, o carioca passou a considerar a hipótese de dividir a história da cidade e do país em duas épocas: antes e depois de Craveiro. (Ou A.C. e D.C. numa curiosa alusão à convenção adotada pelos historiadores no tocante a Cristo).

Entre os fatos anteriores à chegada do ilustre visitante, citam-se as obras de embelezamento e limpeza da metrópole, a luta pelos convites para as festividades, o trabalho dos costureiros, o preparo das casacas (o Rolas voltou a fazer bons negócios), além das piadas que tomaram conta do anedotário da Capital.

Para depois, a relação ainda é maior. Em primeiro, aparecem os boateiros com suas previsões políticas. Novos ministros e altos funcionários são apontados ao sabor das preferências pessoais de cada um. Como as boas notícias têm fácil receptibilidade, vários cavalheiros já se julgam titulares de importantes postos, elaborando programas e convidando colaboradores. Os automóveis oficiais entram naturalmente nesses sonhos. E, como o melhor da festa é esperar por ela, os candidatos estão eufóricos.

Também no mundo dos negócios a oportunidade não se deixou passar. Tudo fica para mais tarde, inclusive o pagamento das dívidas. Assim, vivemos em plena fase do adiamento. Nada de trabalhar ou tomar decisões, pois, o Craveiro ainda deve chegar, ver e partir. A felicidade é geral.

E o Presidente de Portugal que não se apresse em desfazer ilusões. Fique aqui o maior tempo possível.

S. A. DIARIO CARIOCA

Administração e Redação:
AVENIDA RIO BRANCO, 25
Sede Própria
SUCURSAL EM SAO PAULO:
Rua Barão de Paranapiacaba 61 — 4.º and. — Grupo 22
Telefones: 32-5841 e 35-5286
SUCURSAL EM BELO HORIZONTE:
Av. Afonso Pena, 774 — 3.º andar — Sala 308
Telefone: 4-8844
REPRESENTAÇAO EM NITERÓI:
Av. Amaral Peixoto, 171 — 7.º andar — Sala 705-A

TELEFONES:

Diretoria	43-6485
Diretor-Redator-Chefe	43-5574
Superintendente	43-3014
Administração	43-3930
Gerência	23-4645
Chefe da Redação	43-5574
Secretaria	43-5539
Política	23-4437
Esportes	23-3239
Reportagem	23-5085
Reportagem	23-4472
Polícia	23-5082
Departamento Promoção e Vendas	23-3662
Depto Gráfico	43-5609
Depto de Publicidade	23-3765

VENDA AVULSA

	Cr$
Número do dia	1,50
Domingo	2,00

ASSINATURAS
BRASIL E PAISES DA CONVENÇAO POSTAL

Anual	300,00
Semestral	160,00

OUTROS PAISES

	Cr$
Anual	500,00
Semestral	300,00

RECLAMAÇÕES

Qualquer irregularidade no fornecimento de jornais às bancas, ou na entrega do DIARIO CARIOCA aos nossos assinantes, deverá ser reclamada ao Departamento de Promoção e Vendas, por carta ou pelo telefone 23-3662.

VIAJANTES

Percorrem o interior do país viajantes devidamente credenciados.

Verba para salvar Olinda

Tom patético no apêlo formulado por Nelson Firmo

Plenário do SENADO

O sr. Nelson Firmo ocupou a tribuna do Senado, na tarde de ontem, para formular veemente apêlo ao presidente Juscelino Kubitschek, a fim de que seja liberada a verba de 20 milhões de cruzeiros destinada a conservação e defesa da cidade de Olinda, que está sendo tragada pelo mar.

O parlamentar pernambucano, que emprestou um tom patético à sua oração, disse, a certa altura, que a tragédia de Olinda — cujo passado histórico relembrou — precisa ser evitada pelos responsáveis pelo destino do Brasil, uma vez que o seu abandono não constitui apenas uma estupidez, mas, um autêntico crime.

PASSADO HISTÓRICO

No ligeiro retrospecto que fêz da cidade-invicta nas lutas coloniais, o orador relembrou as batalhas que se travaram, em Olinda e afirmou, que, em qualquer país menos indiferente às suas tradições, tamanho atentado à sua história suscitaria movimentos cívicos impressionantes.

Afirmou, então, que "precisamos salvar da fúria do mar a Olinda gloriosa de Duarte Coelho", uma vez que "cruzar os braços numa atitude de menosprêso é um desafio insólito aos brios do povo pernambucano".

SENTIDO DE PERENIDADE

Finalmente, após acentuar que o Presidente da República não poderá permanecer alheio ao drama em que vive Olinda, o sr. Nelson Firmo acrescentou que "pelas ruínas dos seus fortes; pelas suas igrejas seculares; pelos seus velhos e silenciosos mosteiros; pelos seus conventos; pelo seu famoso colégio de jesuítas; pelo incêndio que foi vítima de parte do invasor holandês; pelos maus tratos que sofreu da armada do bátavos; pelos saques e profanação de seus templos; pelos seus heróis mortos; Olinda empresta a nosso história um sentido de perenidade. Um halo que a ilumina e imortaliza".

RECLARAÇÃO DE JURACI

O sr. Juraci Magalhães que, sexta-feira última, anunciara um discurso político, ocupou a tribuna para fazer a seguinte declaração:

"Sr. Presidente, venho à tribuna mais para dizer ao Senado que não irei falar. Sabe V. Exa. — por que o anunciei — que elaborara a respeito da chamada pacificação política e da tramitação do projeto de lei de tarifas, na Câmara dos Deputados. Fui informado, entretanto, sábado último, pelo deputado Daniel Faraco, da possibilidade de chegarmos, ainda, a entendimento, para que os nobres propósitos do ilustre líder da Maioria, senador Filinto Muller, fossem atingidos.

"Como o meu desejo é demonstrar, mais uma vez, o espírito construtivo que anima o meu Partido e a mim próprio, aguardarei mais alguns dias para falar, quando, então, explicarei ao Senado e à Nação, tudo que houve, nos bastidores, sôbre o problema do qual o meu partido sairá, como sempre, com sua dignidade inatingida e merecendo, cada vez mais, a confiança do povo brasileiro".

SÚMULA DA SESSÃO

O SR. APOLÔNIO SALES convocou o Congresso Nacional para uma reunião conjunta, às 14,30 horas do dia 8 vindouro, a fim de receber solenemente a visita do general Craveiro Lopes.

O SR. GOMES DE OLIVEIRA voltou a tratar do problema do transporte de Santa Catarina, lendo, a respeito, telegrama do Presidente do PTB daquele Estado.

O SR. MEM DE SA' comentou resposta do Ministro da Agricultura a requerimento de sua autoria sôbre o Fundo do Trigo e leu telegrama da Associação Comercial de Bagé, dando notícia de que, por falta de verba, a Usina de Candiota está ameaçada de paralizar suas atividades.

OS SRS. ABELARDO JUREMA e LEONIDAS DE MELO assumiram o mandato de senador. O primeiro, como suplente do senador Rui Carneiro. O segundo, por haver terminado o período de licença em que se encontrava.

ORDEM DO DIA

Na Ordem do Dia foi aprovado o projeto que estende aos governadores de Estados e Territórios, ao Prefeito do Distrito Federal, seus respectivos secretários, aos prefeitos municipais, vereadores e chefes de polícia, o direito à prisão especial prevista no Código de Processo Penal.

Foram rejeitados o projeto que visava a regular a locação de prédios residenciais e o que concedia pensão especial de 3 mil cruzeiros mensais, à Maria de Oliveira e Olindina Oliveira, filha e viúva do guarda-aduaneiro Manoel José de Oliveira.

Título Eleitoral: Último de Carvalho pede revalidação

Plenário da CÂMARA

A Câmara dos Deputados realizou, ontem, uma sessão de rotina, desenrolando-se os trabalhos sem maior interêsse no plenário que se manteve apático e vazio.

No grande expediente, o deputado Último de Carvalho defendeu a aprovação do projeto de sua autoria que revalida os antigos títulos eleitorais, como única forma, de se realizar as próximas eleições.

SEIS MINUTOS POR ELEITOR

Tirando várias deduções estatísticas, o representante mineiro sustentou que para se proceder ao alistamento de 17 milhões de eleitores em todo o país, seria indispensável que os 1608 juízes eleitorais, trabalhassem, regularmente, seis horas por dia, a fim de bater um "record": alistar um eleitor em cada seis minutos.

Reclamou o orador a imediata liberação da verba de 100 milhões de cruzeiros (que reputa insuficiente) para que a Justiça Eleitoral possa fazer face às despêsas com o pagamento das fotografias, conforme determina a legislação eleitoral vigente.

Sustentou, finalmente, que se tal providência não fôr tomada com a urgência que o caso requer, as próximas eleições serão realizadas com um eleitorado mínimo que não representará, de nenhum modo, a maioria dos que podem votar em nosso país.

HOMENAGEM A CRAVEIRO

O Presidente da Mesa designou os deputados Vieira de Melo, Afonso Arinos e Batista Ramos, respectivamente, líderes da Maioria, Oposição e da Minoria, para representarem a Câmara no desembarque do general Craveiro Lopes, Presidente de Portugal.

Na mesma oportunidade, deu conhecimento ao plenário da convocação de uma sessão solene do Congresso Nacional para o próximo sábado, às 15 horas, quando o Legislativo Brasileiro receberá aquêle Chefe de Estado.

SÚMULA DA SESSÃO

EXPEDIENTE:

— O SR. COELHO DE SOUZA protesta contra a falta de pagamento de verbas orçamentárias a várias entidades assistenciais do Rio Grande do Sul.

— O SR. ANISIO ROCHA congratula-se com o sr. Santiago Dantas pela nova orientação que vem imprimindo ao "Jornal do Comércio", desta Capital.

— O SR. AUREO MELO E RIÇA JUNIOR dirige apêlo ao Ministro da Saúde no sentido de auxiliar o Sanatório Adriano Jorge, do Amazonas, que se acha em dificuldades financeiras, ameaçado de cerrar suas portas.

— O SR. FROTA AGUIAR anuncia requerimento de informações ao Ministro da Fazenda a respeito da importação irregular de mercadorias.

— O SR. NEWTON CARNEIRO justifica requerimento de informações ao Ministro do Trabalho a respeito dos benefícios prestados pelo IAPI no Paraná.

— O SR. BENEDITO VAZ reverencia a memória do sr. Francisco Aires de Silva recentemente falecido em Pôrto Nacional, Goiás.

— O SR. CID CAMPELO ressalta o significado da homenagem prestada pela magistratura ao desembargador Isaias Bevilaqua, no Paraná.

— O SR. CELSO PEÇANHA dirige apelo ao Presidente do IAPETC no sentido da instalação de um ambulatório daquela autarquia na cidade fluminense de Marquês de Valença.

— O SR. SERGIO MAGALHAES lê para que conste dos Anais manifesto enviado pela Frente Nacionalista Parlamentar ao Presidente da República contra a resolução do Conselho Nacional do Petróleo que permitiu o aumento da capacidade de refino da Usina de Capuava e reclamando providências da Mesa no sentido de fazer funcionar a Comissão Parlamentar de Inquérito para investigar a política exterior do país.

— O SR. JOSE' GUIOMARD contesta críticas que têm sido feitas pelo deputado Oscar Passos no Governador do Território do Acre, demonstrando a sua improcedência.

— O SR. LOPO COELHO lê carta que lhe foi endereçada pelo sr. Armando Fabriani, médico do IAPETC contestando críticas do deputado Riça Junior.

— O SR. CLEMENTE MEDRADO justifica projeto de lei que concede auxílio de um milhão de cruzeiros ao Instituto Histórico de Geográfico de Minas Gerais, para atender às despesas com a publicação de obras artísticas e culturais, por ocasião do 50.º aniversário de sua fundação.

— O SR. ARMANDO FALCAO justifica projeto de lei que cancela "ex officio" as penalidades de repreensão e suspensão (não superior a 30 dias) aplicadas aos servidores públicos.

— O SR. ULTIMO DE CARVALHO, no grande expediente, defende a aprovação do projeto de sua autoria que revalida os antigos títulos eleitorais, alegando que não havrea tempo material para a expedição de 17 milhões de novos títulos aos eleitores que ainda não possuem êsse documento.

— O SR. FRANCISCO MACEDO, segundo orador do expediente, discorre sôbre vários assuntos criticando especialmente os

(Conclui na 10.ª pag.)

NELSON FIRMO

Salvação de Olinda

Bôlsa de Valôres no Est. Rio

ASSEMBLÉIA FLUMINENSE

O plenário considerou, ontem, objeto de deliberação, um projeto, de autoria do senhor Adolfo Oliveira, criando a Bôlsa Oficial de Valôres do Estado do Rio de Janeiro.

A proposição estabelece que os cargos de corretor de fundos públicos serão providos pelo Govêrno Estadual, fixa o praso de 60 dias para a regulamentação da lei e abre um crédito de 500 mil cruzeiros, destinado a ocorrer com as despesas iniciais.

Contratos da FNM

No expediente, ocupou a tribuna o sr. Vasconcelos Tôrres, para classificar de "suspeitíssimos" os contratos entre a Fábrica Nacional de Motores e duas firmas do Distrito Federal, segundo as quais estas recebem os caminhões ali fabricados pelo preço de 600 mil cruzeiros, e os revende por 1 milhão e 200 mil. Disse que os referidos contratos estavam dificultando a aquisição dos caminhões pelos interessados, dado o aumento extraordinário no preço, e que melhor seria que a Fábrica vendesse diretamente aqueles veículos ou por intermédio do Ministério da Agricultura, evitando, dêsse modo, que se levantassem suspeitas naquilo que tudo indicava ser uma negociata.

Diversos assuntos

Falaram, ainda, nas pequenas comunicações de ontem: o sr. Jaime Justo, para pleitear a construção de 500 casas populares em Petrópolis, destinadas aos operários da Leopoldina, o sr. Gilberto Pires, para criticar o prefeito de São Gonçalo, o qual foi defendido pelo sr. Saramago Pinheiro, que o classificou como o maior Prefeito daquele município, em todos os tempos; o sr. Edgard Pôrto, para elogiar a atitude do comandante do Forte Imbuí, cel. Jardel Fabrício, pelo fato de estar auxiliando a pavimentação da estrada da Jurujuba, em Niterói, fornecendo 30 homens para os trabalhos; o sr. Bezerra de Menezes, que se referiu à Usina de Caraguatatuba, manifestando-se contra a sua construção; o sr. Adolfo Oliveira, que responsabilizou a CBEE pela permanente falta de energia elétrica no distrito petropolitano de São José do Rio Preto; e o sr. Saramago Pinheiro, para declarar que a maneira como vinha sendo exigido aos produtores o manifesto para transpor as barreiras, estava prejudicando o escoamento da produção.

Hospital

Na Ordem do Dia, comprovou-se a ausência de "quorum" depois de um pedido de verificação do deputado Sá Rêgo, ao ser anunciado a votação da indicação substitutiva de um projeto de sua autoria, autorizando o Govêrno a abrir um crédito de 2 milhões de cruzeiros destinado a auxiliar a construção do Hospital de Caxias. Ao ser anunciada a rejeição do projeto, o sr. Sá Rêgo requereu verificação, impedindo, assim, ante a falta de número, que a indicação fôsse aprovada.

Almirante brasileiro visita membro americano

MEXICO, 3 (UP) — O almirante Otacílio Cunha, Chefe da Comissão de Energia Atômica do Brasil, visitou hoje o Ministro interino do Exterior, sr. José Gorostiza, com quem palestrou cordialmente. Em seguida, o almirante Cunha visitou o dr. Nabor Carrillo Flores, reitor da Universidade Nacional, e percorreu as instalações da refinaria de petróleo "18 de Março", no subúrbio de Azcapotzalco.

JK não vai à Argentina

BUENOS AIRES, 3 (UP) — Os presidentes Juscelino Kubitschek, do Brasil, e Manuel Prado, do Peru, comunicaram ao Presidente provisório, general Aramburu, que não podem visitar a Argentina nestes momentos.

O presidente Kubitschek, que êste mês recebe a visita do presidente Craveiro Lopes, de Portugal, informou que terá de deixar a sua projetada visita à Argentina para melhor oportunidade.

Minas surprêsa com a palavra de Ildo Meneghetti

POLÍTICA ESTADUAL

BELO HORIZONTE, 3 (Asap.) — Os meios políticos mineiros interpretam a entrevista do sr. Ildo Meneghetti, Governador do Rio Grande do Sul, como o ponto final dos entendimentos de pacificação nacional, encetados no Rio de Janeiro pelo sr. Bias Fortes.

Autêntica surprêsa para os políticos situacionistas mineiros, o pronunciamento do Governador gaúcho pôs têrmo à série de "demarches" que movimentou os partidos nacionais durante mais de 15 dias, trazendo na cúpola o Governador mineiro e o Governador de Pernambuco, chegando mesmo a envolver o Chefe do Executivo de São Paulo.

EFETIVA CONTRIBUIÇÃO

Argumenta-se que, para os pessedistas de Minas, no entanto, o pronunciamento do sr. Meneghetti foi uma efetiva contribuição para a marcha da reforma constitucional. Acentua que as modificações da Carta Magna agora virão inapelàvelmente.

Assim, a coincidência dos mandatos eletivos e uma nova discriminação de rendas, que envolver questões doutrinárias, serão a primeira conseqüência dos entendimentos dos Governadores do Rio Grande do Sul, Minas Gerais, Bahia e Pernambuco.

Provavelmente, o esquema da reforma constitucional terá ainda o apêlo do governador Janio Quadros.

BIAS FORTES E A IMPRENSA

BELO HORIZONTE, 3 — (Asapress) — O sr. Bias Fortes, segundo apuramos, vai reunir, nas próximas horas, a imprensa da capital mineira, para um amplo debate sôbre as gestões que vem liderando em tôrno da pacificação nacional.

O Chefe do Executivo mineiro, deverá nessa ocasião, analisar sob todos os seus aspectos, colocando os pingos nos "ii" na controvérsia que a sua iniciativa provocou nos diferentes setores dos partidos. E' possível que o sr. Bias Fortes vá mais além em suas considerações, denunciando as fôrças negativas que tentam nublar os horizontes da política brasileira, numa tentativa de torpedear um movimento que, se conduzido em termos elevados, poderá dar ao país o clima de que necessita no momento, não só para a solução dos principais problemas que afligem o povo, como também para a maior estabilidade do regime.

A entrevista do Chefe do Executivo mineiro não está ainda com dia e noite marcados, tudo indicando, porém, que ela se realizará, no mais tardar, terça-feira.

CARLOS LUZ COM BIAS FORTES

BELO HORIZONTE, 3 — (Asapress) — Encontra-se nesta capital, desde ontem, o deputado Carlos Luz, ex-Presidente da República, que vem sendo muito visitado por amigos e correligionários. Estêve ontem em visita ao governador Bias Fortes, dêsse encontro nada transpirou, mas é certo que o tema sôbre a pacificação nacional, foi o principal objetivo.

ATIVIDADES POLÍTICAS

SÃO PAULO, 3 (Asapress) — O senador Auro de Moura Andrade prosseguiu ontem pelo interior do Estado, em suas atividades políticas, participando de reuniões de prefeitos e outros próceres que integram o movimento em favor de sua candidatura ao Govêrno do Estado.

Ao que se informa, a UDN estaria disposta a apoiar o movimento em favor do nome do citado senador, que seria candidato do PTB.

REELEITA A MESA DA ASSEMBLÉIA

JOÃO PESSOA, 3 (Asapress) — Realizou-se, ontem, às 15 horas, a sessão preparatória para a eleição da Mesa da Assembléia Legislativa, com o comparecimento de 36 deputados. Procedida a votação apurou-se o seguinte resultado: para presidente, Ramiro Fernandes, 33 votos; para primeiro vice-presidente, Antônio da Ávila Lins, 32 votos; para segundo vice-presidente, Heraldo Gadelha, 32 votos; para primeiro secretário, Clóvis Bezerra, 32 votos, para segundo secretário, Nominando Diniz, 32 votos; para terceiro secretário, Eduardo Ferreira, 32 votos, para quarto secretário, Antônio de Almeida, 24 votos. Foram assim reeleitos todos os membros da Mesa.

VULTOSO DESFALQUE

JOÃO PESSOA, 3 (Asapress) — Correm insistentes rumores de que houve um vultoso desfalque na Prefeitura, que monta pela casa de dois milhões de cruzeiros. Sabe-se por outro lado, que o prefeito Apolônio de Miranda teria afastado dos cargos vários funcionários que estariam implicados no referido peculato.

O assunto já transpirou até na Câmara Municipal, onde vários vereadores discutiam sôbre o caso, em caráter não oficial, isto é, sem usar da tribuna da Casa para falar sôbre o grande desfalque nas finanças municipais.

A opinião pública está inquieta, principalmente aquêles que vêm pagando os seus impostos, suas décimas, aguardando um pronunciamento do chefe da edilidade. Argumenta-se ainda, que várias pessoas intentam fazer uma representação junto ao edil solicitando a instauração de um rigoroso inquérito administrativo.

Assim é que, em tal sentido, várias figuras das classes conservadoras se estão articulando. Contudo tem-se como certo que o sr. Apolônio de Miranda, está empenhado em resolver o caso, e, dentro de poucos dias fornecerá à imprensa os nomes dos principais acusados.

ENTENDIMENTOS PARA VOLTA AO PSD

JOÃO PESSOA, 3 (Asapress) — Encontra-se nesta cidade o ex-deputado e ex-presidente da Câmara Federal, sr. Samuel Duarte, que veio encetar demarches no sentido de sua volta às lides políticas e aos quadros do PSD. Espera-se por isso que essa semana haja novidade nos meios políticos locais.

CRISE NA ADMINISTRAÇÃO GAÚCHA

PÔRTO ALEGRE, 3 (Asapress) — Nova crise na alta administração do Estado coincide também com a nova viagem do governador Ildo Meneghetti ao Rio, já que o Chefe do Executivo estadual foi anteriormente à Capital Federal quando do pedido de demissão do sr. Valter Peracchi Barcelos da Secretaria do Interior e Justiça.

Desta vez, é o Secretário da Fazenda, sr. Alcides Flores Soares Jr. quem persiste no propósito de deixar a Pasta, de que é titular, por uma série de motivos, entre os quais, o mais grave, uma divergência de natureza administrativa verificada na reunião do secretariado que se realizou na véspera da partida do sr. Ildo Meneghetti.

O incidente teve como motivo um problema de verbas entre a Secretaria da Fazenda e a da Educação, o que levou ambos os titulares a resignarem seus postos. O Secretário da Educação é o sr. Ariosto Jaeger, que deixou a pasta do Interior e Justiça, atualmente ocupada pelo sr. Hélio Carlomagno.

O impasse persiste, de vez que o sr. Flores Soares continua no propósito de abandonar a Pasta, esperando tão sòmente o regresso do Governador do Estado. Falando aos jornalistas sôbre o citado assunto, o sr. Flores Soares declarou que o Governador do Estado e o seu partido, a UDN, são os detentores da Secretaria da Fazenda.

ENCONTRO DE TRÊS CHEFES

S. PAULO, 2 (Asapress) — Ontem à tarde, corriam rumores de que os srs. Bias Fortes e Antônio Balbino, respectivamente governadores, de Minas e Bahia, estariam a caminho de São Paulo, a fim de conferenciarem com o Governador bandeirante.

Até ao momento, tais rumores não se confirmaram ainda. Sabe-se isto sim, que os três governadores deverão realmente se encontrar, em data não fixada ainda. Informa-se por outro lado, que o entendimento visando o "meeting" dos três chefes de Executivos, teria sido arranjado pelo deputado Castilho Cabral.

ENCONTRO JUSCELINO E JÂNIO

S. PAULO, 3 (Asapress) — O presidente Juscelino Kubitschek e o governador Jânio Quadros deverão ter, dentro de poucos dias um encontro aqui nesta capital, onde será examinado o problema que diz respeito à candidatura do sr. Ulisses Guimarães à governança do Estado.

Não constitui, hoje, novidade para ninguém, o interêsse de há muito manifestado pelo sr. Kubitschek no sentido de dar à candidatura do Presidente da Câmara dos Deputados, aquela fôrça necessária à conquista dos Campos Elíseos.

Esse objetivo, entretanto para ser alcançado, dependerá do sólido acôrdo entre os governos de São Paulo e da União. Cumpre dizer, ainda que o sr. Juscelino Kubitschek e os seus correligionários pessedistas estão articulados com o sr. João Goulart, para o estabelecimento da frente que em 3 de outubro de 1955 elegeu o Presidente e o Vice-Presidente da República.

O desenvolvimento da campanha eleitoral está, pois, na dependência da harmonização dos interêsses dessas fôrças que, unidas, poderão dar à candidatura Ulisses Guimarães a consistência que os pessedistas esperam.

PERDEU O TRAIDOR

S. PAULO, 3 (Asapress) — A fim de participar das homenagens prestadas ao deputado Ulisses Guimarães, Presidente da Câmara dos Deputados, encontra-se nesta capital, o senador Vitorino Freire, além de numerosos deputados do PSD bandeirante e de outros Estados.

Na ocasião o sr. Vitorino Freire teve oportunidade de tecer considerações a respeito do pleito suplementar em seu Estado, afirmando que, a fragorosa derrota imposta ao candidato a Vice-Governador, sr. Alexandre Costa foi devido a sua traição ao Partido. Em sua visita a êste Estado, o senador maranhense deverá encontrar-se com o governador Jânio Quadros.

EMENDA EM VIGOR

FORTALEZA, 3 (Asapress) — Já se acha em vigor com publicação no "Diário Oficial" do Estado, a emenda da constitucional, n. 1, da Carta Magna do Estado. A referida emenda dentre outras alterações, autoriza o aumento de cadeiras na Assembléia Legislativa, que deverá, na próxima legislatura contar com cêrca de sessenta e um deputados.

Nota da UDN gaucha

PÔRTO ALEGRE, 3 (Asapress) — A UDN divulgou a seguinte nota à imprensa:

"Terça-feira, às vinte horas, haverá uma reunião do Diretório Regional da UDN, sob a presidência do dr. Alcides Flores Soares Júnior e secretariada pelo dr. Leonel Mantovani.

Nessa reunião, que terá lugar na sede da UDN, na Rua dos Andradas 1.021, serão tratados vários assuntos momentosos entre os quais a candidatura do coronel Peracri Barcelos à governadoria do Estado, pela Frente Democrática.

Será também tratado o caso da Secretaria da Fazenda, pasta atualmente confiada à UDN e ocupada pelo seu presidente regional, dr. Alcides Flores Soares Júnior, que no desempenho dessa missão vem conquistando integral solidariedade do udenismo gaúcho".

EMPOSADO NOVO DESEMBARGADOR

FORTALEZA, 3 (Asapress) — Foi empossado em sessão solene, no Tribunal de Justiça do Estado, o desembargador Hortêncio de Aguiar, recentemente nomeado por ato do Governador do Estado.

— 4 de junho —

Diário de um Repórter

A ACADEMIA RECUSA MADARIAGA

A Academia Brasileira de Letras achou conveniente não receber oficialmente o escritor Salvador de Madariaga, que se encontra no Rio.

GRAVATA DE LÍDER

O sr. Carlos Lacerda reapareceu ontem na Câmara com uma gravata de listras vermelhas e azuis.

— E' uma gravata de líder — observou o sr. Prado Kelly. — Sôbre o vermelho da guerra, o azul do entendimento.

FALCÃO CANCELA DECLARAÇÕES

Depois de conferenciar com o sr. Vieira de Melo, o sr. Armando Falcão cancelou declarações que dera à imprensa.

— O Vieira e eu — disse — estamos perfeitamente entendidos.

CASTELLO

O Que Se Diz:

...QUE o sr. Horacio Lafer disse que se, na próxima reunião do diretório nacional do PSD, a "ala moça" tentar resistir à nova coordenação da "ala velha", será derrotada por uma margem de mais de 75 por cento da direção partidária...

...QUE o deputado Ernani Sátiro, da UDN-Paraíba, acha que a política paraibana é hoje o fator fundamental da política nacional, apontando tôda a crise no PSD, entre as alas moça e velha, à rivalidade estadual do sr. Janduí Carneiro com o sr. José Joffily...

...QUE o deputado Armando Falcão pleiteia da imprensa que troque o nome de "ala velha" pelo nome de "ala ponderada"...

A opinião do leitor

A quadratura do semicírculo . . .

Do leitor Júlio César da Gama Bentes recebemos:

"Sendo eu, leitor assíduo desse conceituado jornal, não poderia deixar passar em brancas nuvens o fato que, pela falta de originalidade, por incompetência ou subestimação do autor para com os leitores, saiu publicado em primeira página do DC de 24 do corrente.

Trata-se de fotografia e texto sob o título "A Quadrilha do Semicírculo", que tenho o desprazer de enviar-lhe junto a esta.

Mas, vamos ao fato. Fui vêr a exposição a que se refere o texto, e tive ensejo de vêr a "desconcertante obra-de-arte (?)" do seu não menos desconcertante repórter, constatando que a mesma, era, realmente, uma escada elevatória, que após ser usada no local em que foi fotografada, recolheram a um canto da exposição; também vi a verdadeira Composição com semicírculos, que é uma composição de mais ou menos 50 cm, e que recebeu o n. 16 no catálogo da exposição.

Contudo, o meu intuito ao escrever-lhe esta, é procurar esclarecer o fato, pois, desde que me entendo leio o DC e não me agradaria pensar que o jornal que leio, informe seus leitores com notícias e fotos ridículas, cujo contraste (veja-se título da obra e fotografia) é notório, e que não procure pessoas idôneas para colher informações. A respeito do tal crítico de arte a que se refere o repórter, tenho dúvidas a respeito, crendo, isto sim, que o mesmo seja um dos tantos engraçadinhos que encontramos a tôda hora nesta nossa incrível cidade.

A escada

E' de espantar, que uma pessoa competente, e que trabalhe para um jornal do naipe do DC, confunda uma escada com uma obra escultural, levando-se em conta ainda, que tal escada nada tem que se aproxime com semicírculos.

Mas, espero confiante que tal fato me seja esclarecido, pois creio que se o jornal tomou a responsabilidade da publicação é porque motivo houve.

Se o DC não possuisse pessoal especializado para as diversas ocupações que o jornalismo exige, ainda poderia relevar-se o fato, visto que o jornal seria inferior e não mereceria crédito (como tantos jornais que existem por aí), mas, todos sabemos que os funcionários do DC são especializados, o que dá mais destaque às notícias e que por isto mesmo deva motivar reações quando houver erros.

E, si o DC não possuisse um elemento capaz de distinguir um elefante de um açucareiro, é de meu parecer que não deveria mandar o mesmo a um lugar em que ambos estivessem reunidos.

Entretanto, repito, espero que tal fato me seja esclarecido, para que possa continuar a ler com segurança o DC, que chamo com o devido orgulho, o meu jornal".

Jango em Lisboa

LISBOA, 3 (FP) — No avião da "Panair" — um "DC-7" que inaugurou hoje, oficialmente, uma nova linha de horário para a Europa — fêz hoje breve escala nesta capital, o dr. João Goulart Vice-Presidente do Brasil. Acompanhado de sua espôsa, foi recebido no aeroporto pelo encarregado de Negócios do Brasil em Portugal e por todo o pessoal da Embaixada brasileira, bem como pelo chefe do escritório comercial, pelo dr. Antônio Almendro delegado da Repartição Nacional do Trabalho nesta capital, e pelo chefe do Protocolo do Ministério das Relações Exteriores, de Portugal, em nome do Govêrno português.

Demonstrou o dr. João Goulart satisfação e alegria, por pisar o solo português e por se encontrar "nesta grande pátria, a que todos nós, brasileiros, tanto bem queremos".

Respondendo a perguntas, declarou que aguarda "com vivo entusiasmo e grande júbilo a chegada do presidente Craveiro Lopes".

Como se sabe, o dr. João Goulart vai a Genebra chefiar a delegação brasileira à Conferência Internacional do Trabalho. Afirmou, no entanto, que estaria de regresso ao seu país a tempo de receber o Presidente da República Portuguêsa em Pôrto Alegre.

A Liga Árabe adiou a questão da "guerra aos oleódutos"

Em fevereiro de 1958 — Queixa do Iraque — Decisão que ponha os oleodutos ao abrigo de atos de sabotagem — Reparos das estações de bombeamento

BEIRUTE, 3 (de Pierre Setan, da France Presse) — O Conselho Econômico da Liga Árabe, numa das suas últimas reuniões no Cairo, adiou para fevereiro de 1958 a espinhosa questão da "guerra aos oleodutos".

Essa notícia foi ontem anunciada à imprensa pelo sr. Salah Bittar, Ministro dos Negócios Estrangeiros da Síria.

QUEIXA

O Conselho Político da Liga Árabe tomou conhecimento, faz vários meses, de uma queixa do Iraque salientando a "estupidez" da sabotagem dos oleodutos do petróleo da "Iraq Petroleum Co." feita a 2 de novembro passado por dinamitadores do Exército sírio. Estes haviam destruído completamente três das poderosas estações de bombeamento que garantiam o escoamento do petróleo de Kirkuk e de Mossul para os portos de Banias, na Síria e Trípoli, no Líbano. Ora, segundo a confissão dos próprios sírios, teria bastado parar as bombas para impedir provisoriamente êsse petróleo de chegar às refinarias inglêsas ou francesas.

Os trabalhos de reparos das estações de bombeamento prosseguiram durante um ano ou mais. Atualmente, uma derivação provisória permite apenas um consumo de um milhão de toneladas por ano — em lugar de dois milhões e meio.

O Iraque, Líbano e a Síria mesmo foram gravemente lesados por essa sabotagem inútil. Não contente de protestar junto ao Govêrno de Damasco, o de Bagdá levou a questão perante o Comitê Político da Liga Árabe pedindo garantias para a passagem do petróleo nos territórios dos países árabes.

ABRIGO DA SABOTAGEM

A Arábia Saudita, a Jordânia, o Líbano e o Iraque desejam uma decisão que ponha os oleodutos ao abrigo de atos de sabotagem sem razão de ser. Mas nem o Egito nem a Síria estavam dispostos a admitir uma condenação implícita da sua atitude, um pela obstrução do Canal de Suez e pela destruição do seu material flutuante e a outra pela dinamitação das estações de bombeamento.

Para se esquivar da discussão, o Comitê Político da Liga enviou a questão para o Conselho Econômico. Por sua vez, êste acaba de dar a si mesmo 10 meses de prazo para resolver o caso.

No entanto, o assunto é muito importante porque a carência do petróleo arrisca levantar as últimas hesitações da Arábia Saudita e do Iraque de participarem do grande projeto de restabelecimento de uma rede de oleodutos desembocando na Turquia.

O adiamento para o próximo ano do pedido iraquiano trabalha, portanto, a favor da Turquia.

DR. NEWTON MOTTA
MÉDICO
DOENÇAS DE SENHORAS
OPERAÇÕES E PARTOS
Rua Evaristo da Veiga, 55 — sala 1.505 — Tel.: 22-6071

INSTITUTO DE APOSENTADORIA E PENSÕES DOS EMPREGADOS EM TRANSPORTES E CARGAS

AVISO

Instalações Elétricas

Chamamos a atenção dos interessados para a concorrência pública cujo edital foi publicado no "Diário Oficial", Seção I, de 22 de maio último.

Rio de Janeiro, 1.º de junho de 1957.

MOREIRA GUIMARÃES
p/ Diretor do Dept. Apl. Reservas

Hospital dos Servidores do Estado

CENTRO DE ESTUDOS

Curso sôbre Desordens Clínicas do Equilíbrio Hidro-Salino

Organizado pelo Serviço de Clínica Médica do Hospital dos Servidores do Estado, (Seção de Rins e Eletrolitos), orientado pelo Doc. JAYME LANDMANN, com a colaboração do dr. RENAULT M. RIBEIRO, sob o patrocínio da Comissão Cultural e Científica dos Médicos Residentes no H.S.E.

JUNHO

11 — Introdução Considerações fisiológicas. Unidade de Medida. Volume e composição dos líquidos orgânicos. Trocas internas de água e eletrolitos.
13 — Trocas externas de eletrolitos e água. Relações ácido-básicas. Consequências da expansão e da contração dos líquidos do corpo.
18 — Acidose e alcalose. Acidose respiratória. Acidose metabólica. Alcalose respiratória. Alcalose metabólica.
25 — Semiótica das desordens do equilíbrio hidro-salino. Dados clínicos e laboratoriais.
27 — Desordens do metabolismo do potássio. Hiper e hipokalemia. Diagnóstico e tratamento.

JULHO

2 — Desordens do equilíbrio hidro-salino nas doenças renais. Insuficiência renal aguda e crônica. Rim artificial.
4 — Desordens do equilíbrio hidro-salino nas doenças endócrinas Como diabetica. Insuficiência supra-renal aguda. Hiponatremias e diabetes insipidus.
9 — Equilíbrio hidro-salino no pré e no pós-operatório.
11 — Equilíbrio hidro-salino na insuficiência cardíaca.
16 — Desordens do equilíbrio hidro-salino nas doenças urológicas.
18 — Equilíbrio hidro-salino em Gastroenterologia. Insuficiência hepática.
23 — Equilíbrio hidro-salino nas doenças pulmonares.
25 — Desordens iatrogênicas do equilíbrio hidro-salino. Pulmão urêmico. Alcaloses iatrogênicas. Intoxicação aquosa.
30 — Tratamento geral das desordens do equilíbrio hidro-salino. Uso de líquidos e soluções parenterais.

Dias — Têrças e quintas-feiras.
Hora — 13,30 horas.
Local — Auditório do Centro de Estudos.
Assistência livre para médicos visitantes e estudantes, sendo fornecido Certificado aos que tiverem frequências.

p/Comissão Cultural e Científica dos Médicos Residentes
DR. RUBENS SOBREIRA

LLOYD BRASILEIRO — Patrimônio Nacional

Escritório Central: Rua do Rosario 2/22
Tel.: 23-1771
Passagens: Avenida Rio Branco, 44/46
Tel.: 43-1247

NORTE

DUQUE DE CAXIAS
(Paquete) VG. 80 — IDA
Sairá a 6 de junho, às 15 horas, para: Salvador e Recife.
AOS SRS. PASSAGEIROS
Por motivo de fôrça maior, a saída do VP. Duque de Caxias, foi transferida do dia 4 para o dia 6 do corrente.

RODRIGUES ALVES
(Paquete) VG. 87 — IDA
Sairá a 7 do corrente, às 15 horas para: Recife, Cabedelo e Natal.

EUROPA
SAÍDAS DO RIO

LOIDE CHILE
Sairá a 8 do corrente para: Vitória — Barra de Ilhéus — Salvador — Recife — S. Vicente — Casablanca — Lisboa — Barcelona — Marselha — Napoles e Genova.

AVISO
Qualquer alteração na data de saída dos navios, será publicada neste mesmo local.

LOIDE AMÉRICA
Sairá a 13 de julho para: Vitória — Barra de Ilhéus — Salvador — Cabedelo — Recife — S. Vicente — Havre — Antuerpia — Roterdam — Bremen e Hamburgo.

AMERICA DO NORTE
SAÍDAS DO RIO

LOIDE MEXICO
Sairá a 6 do corrente para: Barra de Ilhéus — Salvador — Trinidad — Charleston e Nova York.

LOIDE BOLIVIA
Sairá a 26 do corrente para: Vitória e Nova Orleans.

AMERICA DO NORTE
SAÍDAS DE SANTOS

LOIDE MEXICO
Sairá a 5 do corrente para: Rio — Barra de Ilhéus — Salvador — Trinidad — Charleston e Nova York.

LOIDE BOLIVIA
Sairá a 25 do corrente para: Rio — Vitória e Nova Orleans.

MERCADOS e COTAÇÕES

CAMBIO LIVRE

O Mercado de Câmbio livre funcionou ontem, calmo.

BANCOS PARTICULARES

ABERTURA:

Dolar, venda	74,20	—
Dolar, compra	72,20	—
Libra, venda	206,00	—
Libra, compra	200,00	—
Marco, venda	17,80	—
Marco, compra	17,30	—
Lira, venda	0,120	—
Lira, compra	0,115	—
Franco, venda	0,212	—
Franco, venda	0,212	—
Franco, compra	0,204	—
Escudo, venda	2,62	—

FECHAMENTO:

Dolar, venda	74,30	—
Dolar, compra	72,30	—
Libra, venda	206,00	—
Libra, compra	200,00	—

Câmbio

O mercado de câmbio oficial funcionou ontem em posição estável e sem alterações nas taxas. O Banco do Brasil para cobranças vencidas em geral para remessa e cotas autorizadas declarou vender libras à vista para entrega pronta a Cr$ 52,6960 e dolares a Cr$ 18,82. Aquele Banco comprava letras de exportação a Cr$ 51,4080 sôbre Londres e a Cr$ 18,30 sôbre Nova York.

O Banco do Brasil afixou as seguintes taxas:

Libra	52,6960	51,4080
Dolar	18,82	18,30
Escudo	0,6607	0,6328
Florim	4,9468	4,8259
Marco	4,4912	4,3815
Pêso uruguaio	4,5791	4,4188
Franco belga	0,3745	0,3654
Lira	0,0301	0,0293
Franco francês	0,0535	0,0522
Franco suiço	4,4269	4,2834
Coroa sueca	3,6402	3,551
Coroa tcheca	2,6139	2,55
Coroa dinamarquesa	2,740	2,634
Pêso argentino	N/C	N/C
Pêso boliviano	0,3197	—

OURO FINO

O Banco do Brasil comprou ontem a grama de ouro fino na base de 1.000 a 1.000 em ouro amoedado ao preço de Cr$ 20,8176.

MÁQUINAS DE ESCRITÓRIO
VENDEM-SE DE SOMAR, CALCULAR E DE ESCREVER: OFICINAS PARA CONSERTOS
CASA COLLYER
RUA SENHOR DOS PASSOS, 88, 1.º — TELEFONE: 43-5532

Câmara Sindical

Medidas cambiais fixadas em 31 de maio de 1957

MERCADO OFICIAL

América do Norte, Dolar	18,82
Alemanha, Marco	4,4915
Argentina, Pêso	—
Belgica, Franco Belga	0,3745
Canadá, Dolar	—
Chile, Pêso	—
Dinamarca, Coroa	2,7499
Espanha, Peseta	—
França, Franco	0,0535
Holanda, Florim	4,9445
Inglaterra, Libra	52,6960
Itália, Lira	0,0301
Portugal, Escudo	—
Suecia, Coroa	3,6402
Suiça, Franco	4,4269
Uruguai, Pêso	—
Venezuela, Bolivar	—

MERCADO LIVRE

América do Norte, Dolar	74,48
Alemanha, Marco	17,61
Argentina, Pêso	—
Belgica, Franco Belga	1,45
Canadá, Dolar	77,99
Chile, Pêso	—
Dinamarca, Coroa	8,10
Espanha, Peseta	1,64
França, Franco	0,2112
Holanda, Florim	—
Inglaterra, Libra	207,09
Itália, Lira	0,1198
Portugal, Escudo	2,6086
Suecia, Coroa	13,70
Suiça, Franco	17,35
Uruguai, Pêso	15,19
Venezuela, Bolivar	—

MOEDAS

America do Norte, Dolar	74,40
Alemanha, Marco	18,20
Argentina, Pêso	1,94
Belgica, Franco Belga	—
Canadá, Dolar	—
Chile, Pêso	0,10
Dinamarca, Coroa	—
Espanha, Peseta	1,49
França, Franco	0,1853
Holanda, Florim	—
Inglaterra, Libra	206,17
Itália, Lira	0,1232
Portugal, Escudo	2,64
Suecia, Coroa	—
Suiça, Franco	—
Uruguai, Pêso	18,74
Venezuela, Bolivar	21,50

Bôlsa de Valores

Regulou o Mercado de Títulos, ontem, com trabalhos animados e negócios desenvolvidos nos papéis em evidência. Ficaram as Obrigações de Guerra instáveis e as apólices da União calmas. Acusaram negócios, porém, pequenos as apólices de sorteios de Minas e Rio, que ficaram ainda depreciadas. As de São Paulo, permaneceram calmas, com as ações em atividade muito movimentadas e negociadas.

VENDAS REALIZADAS

	Cr$
União	
220 Unif.	700,00
62 D. Emis. pt.	770,00
54 Idem	780,00
50 Idem	785,00
251 Idem — Emp. Ant.	770,00
670 Reaj. st.	770,00
OBRGS.:	
10 T. N. 1921	775,00
125 T. N. 1932	910,00
22 Guerra de Cr$ 100	75,00
8 Idem Cr$ 200	150,00
7 Idem Cr$ 500	375,00
20 Idem Cr$ 5.000	3.880,00
ESTADUAIS — Apls.:	
400 Minas — Rec. Econ. 2a. Série	660,00
4 Minas 1934 pt. 1a. S.	92,00
57 Idem 2a. Série	90,00
15 Idem	92,00
2 Idem 2a. Série	90,00
1 Pernambuco	29,00
1 São Paulo	170,00
68 Idem	175,00
MUNICIPAIS DO DF:	
2 Emp. Mun. Lei 800	490,00
153 Idem Lei 820 Plano A	580,00
176 Idem	582,00
43 Idem	583,00
253 Idem	585,00
60 Idem do Plano B	576,00
COMPANHIAS:	
27 Sul América T. M. e Acid. Cr$ 1.000	1.500,00
300 N. America Nom. Cr$ 600	700,00
704 Prog. Ind. do Brasil Cr$ 200 — Nom.	235,00
15 Arno S. A. Pref. Cr$ 1000	1.035,00
201 C. Brahma Pref. Cr$ 200	525,00
723 Cigarros Souza Cruz Cr$ 1.000	1.430,00
1.000 Ferro Brasileiro Cr$ 300	260,00
200 Mesbla pt. Cr$ 200	195,00
776 Idem C/Div.	202,00
695 Motorista União Com. Import. Cr$ 200	240,00
85 Panamérica S. A. — Distribuidora de Investimentos Cr$ 1.000 O.	2.000,00
50 B. Mineira pt. Cr$ 1.000	1.218,00
96 Idem	1.220,00
5 Cia. Mannesmann Ord. Cr$ 1.000	935,00
30 Idem Pref.	950,00
DEBENTURES:	
25 Ben. L. Brasileiro Cr$ 200 8% 2a. Série	140,00
5 Petrobrás 7 por cento Cr$ 200	120,00
4 Idem Cr$ 400	240,00
11 Idem Cr$ 1000	600,00
L. HIPOTES.:	
100 Ben. da Prefeitura do Distrito Federal Cr$ 1.000 7 por cento	730,00

Café

O mercado de café disponível funcionou, ontem, fraco e acusou baixa nas cotações. O tipo 7, foi cotado ao preço de Cr$ 335,00 por 10 quilos e durante os trabalhos não houve vendas. Fechou inalterado. O movimento verificado foi o seguinte: Entradas 2.142 sacas pela Estrada de Rodagem. Embarques 5.200 sacas para a América do Norte. Existência 444.702. Café despachado para embarques 53.217. Consumo local 15.030. Café revertido 3.772 sacas.

COTAÇÕES POR 10 QUILOS

Tipo 2	385,00
Tipo 3	375,00
Tipo 4	365,00
Tipo 5	355,00
Tipo 6	345,00
Tipo 7	335,00
Tipo 8	325,00

PAUTAS

ESTADO DE MINAS

Cafés finos	Cr$ 33,70
Cafés finos	Cr$ 41,95

ESTADO DO RIO

Café comum	Cr$ 42,00

CAFÉ A TERMO

ABERTURA

Meses	Vend.	Comp.
Maio, 1957	349,00	347,00
Junho, 1957	333,50	332,10
Julho, 1957	330,80	S/C
Agôsto, 1957	328,30	S/C
Setembro, 1957	327,60	S/C
Outubro, 1957	S/V	S/C

Vendas — 2.000 sacas.
Mercado — Fraco.

FECHAMENTO

Meses	Vend.	Comp.
Junho, 1957	347,00	S/C
Julho, 1957	S/V	331,50
Agôsto, 1957	330,00	322,00
Setembro, 1957	324,00	320,00
Outubro, 1957	324,00	319,00
Novembro, 1957	S/V	318,00

Vendas — 500 sacas.
Mercado — Fraco.

Açúcar

O mercado dêste produto regulou ontem calmo e com os preços inalterados. Entradas 23.195 sacas, sendo 4.000 de Maceió; 7.949 de Sergipe e 11.246 de Pernambuco. Saídas 15.000. Existência 113.915 sacas.

Cotações por 60 quilos:
Branco cristal — 580,00 a 590,00 —
Mascavinho — 480,00 a 490,00

Algodão

Esse mercado funcionou ontem calmo e com os preços inalterados. Entradas 2.771 fardos, sendo 2.353 de Cabedelo e 418 do Ceará. Saídas 841. Existência 50.870 fardos.

COTAÇÕES POR 10 QUILOS:
Fornecidas pelo corretor Madeira de Freitas
(Condições do Mercado)

Fibra longa	Cruzeiros
Seridó tipo 3	490,00 a 500,00
Seridó tipo 4	470,00 a 475,00
Fibra média:	
Sertões tipo 3	435,00 a 440,00
Sertões tipo 5	Nominal
Ceará tipo 3	425,00 a 430,00
Ceará tipo 5	Nominal
Fibra curta:	
Matas tipo 3	420,00 a 425,00
Matas tipo 3	390,00 a 395,00
Paulista tipo 3	Nominal
Paulista tipo 5	420,00 a 425,00

JUNTA DOS CORRETORES DE MERCADORIAS

Cotações por 10 quilos:
Fibra média — Sertões tipo 5, nominal. Fibra curta — Paulista tipo 5 Cr$ 410,00 a 415,00.

Carteira de Comércio Exterior

INTIMAÇÃO

A CARTEIRA DE COMÉRCIO EXTERIOR, pela presente, faz saber à firma SOCIEDADE DE IMPORTAÇÃO E EXPORTAÇÃO FRANCO LTDA., com endereço comercial declarado na Av. Presidente Vargas, 509, 15.º andar, que está em curso neste Órgão um processo administrativo (FISCA-57/541), instaurado, com fundamento no art. 11 da lei n. 2.145, de 29-12-53, para apurar irregularidades praticadas na importação coberta pela licença n. DG-55/30743-31466.

Não havendo sido encontrada no endereço acima e por ela própria indicado perante êste Órgão, é a presente publicação feita, na forma da lei, para intimá-la a apresentar os mais amplos esclarecimentos a respeito, com os comprovantes que entender necessários à defesa de seus interêsses, no prazo de 20 (vinte) dias corridos, contados desta publicação, sob pena de imediata proposta desta Carteira ao Exmo. Sr. Ministro de Estado dos Negócios da Fazenda, de aplicação das sanções legais previstas na espécie.

Outrossim, fica a firma ciente de que o processo referido estará à sua disposição, pelo prazo acima indicado, na Subgerência de Fiscalização e Preços (Avenida Rio Branco n. 65, 15.º andar, sala 1503), das 14 às 16 horas, dias úteis, e das 9 às 11 horas, aos sábados, até o término do prazo deferido com a presente intimação.

Rio de Janeiro, 27 de maio de 1957

CARLOS RAYNSFORD FILHO
(a.) ARNALDO DE MELLO LEITAO

SINDICATO NACIONAL DOS COMISSÁRIOS DA MARINHA MERCANTE

(Reconhecido nos têrmos do Decreto-lei 1.402, de 5 de julho de 1939)
Rua do Ouvidor, 32, s/2 e 3 — Fone: 23-0813

Edital para Registro de Chapas e Convocação das Eleições

De conformidade com a Portaria nº 11 de 11/2/1954, com as alterações decorrentes das Portarias nº 65, de 26/6/56, e nº 101, de 4 de outubro de 1956, ficam ratificadas e retificados os seguintes prazos para a realização do processo eleitoral:

a) até 4/6/1957 fica ratificado o prazo constante do anterior edital, para o registro de chapas que concorrerão ao pleito eleitoral dêste Sindicato;

b) a 5/7/57 será publicado o edital de publicidade das chapas registradas e a partir da mesma data terá início a votação que terminará em 5/8/1957;

c) a 5/8/1957 apuração das eleições; e

d) a 31 de agôsto de 1957 posse da chapa proclamada vitoriosa.

Os requerimentos para o registro das chapas deverão ser apresentados na Secretaria, em três vias, assinados por todos os candidatos, pessoalmente, não sendo permitida, para tal fim, a outorga de procuração.

Rio de Janeiro, 3 de junho de 1957

APARICIO ALVES DO AMARAL
Presidente

Estrada de Ferro Central do Brasil

DEPARTAMENTO DE COMBUSTÍVEIS E LUBRIFICANTES

SERVIÇO DE VENDAS

EDITAL

COLETA DE PREÇOS N.º 17/VN, a ser realizada no dia 26 de junho de 1957, às 16 horas, na sala 361 — 3.º andar do Edifício da Estação D. Pedro II, para a venda de, aproximadamente,

53 (cinquenta e três) toneladas de resíduos dos chassis das locomotivas a vapor nrs. 672, 673, 678, 689, e 696, que se encontram em Roosevelt, onde poderão ser examinados.

Foi estabelecido o preço mínimo de Cr$ 3,20 (três cruzeiros e vinte centavos) por quilo e a exigência de uma caução no valor de Cr$ 50.000,00 (cinquenta mil cruzeiros).

Outros esclarecimentos serão prestados pelo sr. ARY CORDEIRO, Chefe do Serviço de Vendas, no endereço acima, das 9 às 17 horas.

Banco Econômico da Bahia S.A.
FUNDADO EM 1834
O mais antigo estabelecimento de crédito do País.
SUCURSAL — RIO:
ASSEMBLEIA, 83
Telefone: 52-8179

Panorama Econômico — NO BRASIL E NO MUNDO

O golpe no subfaturamento do café

O Ministro da Fazenda com a solução dada ao café, no último dia da semana finda, pela qual instituiu prêmios à exportação do produto, desferiu o maior golpe que se poderia esperar no chamado subfaturamento, mal que a economia do país vinha enfrentando há bastante tempo com consideráveis prejuizos.

Com efeito, agora, em face da instituição de prêmios ao café, os exportadores, evidentemente, não terão nenhum interêsse em subfaturar o produto, pelo contrário, procurarão registrar a mercadoria de acôrdo com o seu justo valor. Por outro lado, a medida vem encorajar, de forma direta, positiva e eficiente a produção de cafés finos no país. Foi o passo mais avançado que se deu nesse sentido, em qualquer tempo. E a medida beneficiou o produtor, em cujas mãos se encontra tôda a safra 1957-58.

Através desse poderoso estímulo à cafeicultura brasileira, ao aprimoramento da nossa produção cafeeira, o Govêrno procurou solucionar dois graves problemas em que nos debatiamos: o do "underprice", motivo, sempre, de críticas, por vêzes acerbas, e de consideráveis prejuizos para a economia brasileira; e o da melhoria do produto, a fim de que o Brasil possa recuperar os mercados que perdeu para os seus grandes concorrentes.

O Govêrno, sabiamente, não mexeu no dólar-café, mantendo-o no nivel de Cr$ 37,06, a fim de não afetar a cotação do produto no mercado externo. Foi uma solução inteligente e correspondeu, perfeitamente, às condições do momento nacional e às aspirações dos cafeicultores.

Enfim, foi uma providência que satisfez inteiramente, pois colocou o produtor nacional em condições de fortalecer a cultura da rubiacea em nosso pais com vistas aos problemas resultantes da superprodução mundial que se vão claramente desenhando.

Cessada tôda aquela agitação, de fundo demagógico, o Brasil, agora, deve dedicar-se às atividades produtoras, que conduzem ao enriquecimento nacional, livre das paixões políticas e dos pruridos de grupos, mais interessados em obter proveitos pessoais do que pugnar pelos interêsses da Pátria. O Brasil precisa de paz e tranquilidade. A agitação, o tumulto nada constrói, ao contrário, corrói as energias da nacionalidade, paralisa suas fôrças e contamina os espiritos dos patriotas do terrivel veneno da destruição.

Exportação cafeeira em maio

Até o dia 28 de maio findo foram exportadas para o exterior e cabotagem 788.681 sacas de café, sendo 452.412 sacas para os EE. UU., 297.179 para outros destinos e 39.093 por cabotagem.

De qualquer forma, até o último dia do mês, a exportação não deve ter atingido 1 milhão de sacas. Foi, assim, o pior mês dêste ano para a exportação cafeeira, tendo concorrido para êsse mau resultado vários fatores de ordem interna e externa.

Comércio Brasil-Inglaterra

Atingiu o valor de £ 3.950.000 as exportações brasileiras para a Inglaterra, nos primeiros dois meses do ano em curso, conforme revela o Escritório Comercial do Brasil em Londres. Entrementes, as nossas importações da Inglaterra somaram 3.068.000 libras esterlinas, resultando, daí, um saldo favorável ao nosso país da ordem de £ 882, durante o período considerado.

As principais exportações brasileiras para o mercado inglês foram: minério de ferro e concentrados, no total de 89.028 toneladas — valor de £ 855 mil; café e chicorea, no total de 25.320 cwt — valor de £ 578; madeiras coníferas serradas, no valor de £ 577 mil; preparados de cacau, chá e temperos, no valor de £ 523 mil.

As principais mercadorias importadas pelo Brasil, da Inglaterra foram: veículos para via férrea, no valor total de £ 635 mil; máquinas não elétricas no valor de £ 496 mil; produtos químicos manufaturados, £ 465 mil.

Alta no café

NOVA IORQUE, 3 (UP) — Os contratos para entregas futuras do café Santos «B» fecharam, hoje, com alta de 115 a 150 pontos, vendas de 245 contratos, e o contrato «M» com alta de 115 a 135 pontos, venda de 72 contratos.

A ativa sessão, com compras e coberturas do contrato «B», originou-se nas notícias de que o Banco do Brasil financiará a colheita de 1957-58, no equivalente a 80 por cento do valor de compra nos portos de exportação, com o propósito de estabilizar o mercado.

A temporada da nova colheita se inicia a 1 de julho.

No mercado de entrega imediata, o Santos «4» subiu, ontem, a 58 centavos de dólar, por libra, e os colombianos de Manizales, Medelin, Armênia e Girardot ganharam um centavo, passando para 68 ¾ centavos de dólar por libra.

Alta, também, no cacau

NOVA YORK, 3 — (UP) — A Bôlsa de Cacau cotou, hoje, o tipo Bahia Superior a 31 centavos e 62 centésimos de dolar, a libra com 175 pontos de alta.

Acordos comerciais e tarifas

Vários acordos comerciais do Brasil com o exterior devem ser renovados, mas isso está dependendo da aprovação da lei de tarifa, cujo projeto se encontra em curso no Congresso Nacional. Os acordos a serem negociados são com a Polônia, Hungria, Tchecoslováquia, Japão, Portugal, Espanha e Iugoslávia. Assim, enquanto a nova lei tarifária não fôr aprovada, não teremos a renovação dos ajustes comerciais com êsses países.

Com a prorrogação da lei de licença prévia, mais uma vez, em face da impossibilidade de ser votada a tarifa, até 30 dêste mês, conforme se diz, teremos o adiamento da renovação dos acordos.

O mercado comum e o Brasil

Fomos informados no Departamento Econômico e Consular do Itamarati que, no último dia da semana passada, foi enviado ao GATT o pedido preliminar de esclarecimento do nosso país relativamente às repercussões que possam advir da criação do Mercado Comum Europeu, a que se associaram as colônias da Africa. Ainda esta semana será enviado o pedido complementar, mais circunstanciado e completo sôbre o problema criado com a instituição da «Eurafrica».

No dia 15 dêste mês o Comitê Especial que ali funciona coordenará todos os pedidos que receber dos países considerados prejudicados com a criação do Mercado Comum e os enviará aos seis países que compõem o «pool». A 26 de agôsto próximo haverá nova reunião intersecional para o exame das questões suscitadas.

O dólar no mercado livre

O dólar, no mercado livre, ontem, nesta praça, sofreu ligeira alteração nos seus preços de venda e de compra pelos Bancos e Casas Bancárias, relativamente à semana finda, prevalecendo, respectivamente, os valores de Cr$ 74,30 e 72,30, acusando, portanto, uma elevação de 10 centavos em ambos os mercados (vendedor e comprador).

Reunião da SUMOC: decisões

A SUMOC, em sua reunião de ontem, à noite, sob a presidência do ministro José Maria Alkmim, aprovou a importação de máquinas rodoviárias dos EE. UU. no montante de US$ 3,5 milhões. Autorizou, também, a transferência para categoria imediatamente superior do extrato de quebracho.

Baixa a lã

SIDNEY, 3 (FP) — Os compradores de lãs baixaram hoje o seu preço-limite e, em consequência, reagiu o mercado. As taxas cairam de 2½%, quanto às lãs médias, a 10% com referência a algumas variedades inferiores. Todavia, a tendência para a baixa não foi tão pronunciada quanto nas vendas de Brisbane, na semana passada. Deve ser esperada uma baixa dos preços para as qualidades oferecidas neste fim de temporada. As mais importantes quantidades de lãs foram adquiridas pelos países da Europa Ocidental e pelo Reino Unido, tendo o Japão estado menos ativo do que de costume.

Restrição ilegal ao comércio

WASHINGTON, 3 — (UP) — Por quatro votos contra dois, a Suprema Côrte de Justiça declarou hoje que a General Motors e a Dupont Corporation, as duas maiores emprêsas industriais dos Estados Unidos, se combinaram para exercer uma restrição ilegal do comércio.

A Suprema Côrte enviou o processo ao Juiz Federal, Walter J. Labuy, para que aprofunde o seu estudo e sugira as "medidas necessárias e apropriadas", a fim de eliminar as violações da lei.

O juiz Labuy não quis receber o processo contra as emprêsas, iniciado pelo Govêrno tendo de então recorrido à Suprema Côrte, que agora decidiu a seu favor. A Suprema Côrte especifica que as companhias violaram a Lei Clayton, contra os Trustes. Inicialmente, o Govêrno denunciara violações dessa lei e da chamada Lei Sherman. Esta última proibe os monopólios e restrições ilegais ao comércio. A Lei Clayton proíbe a aquisição de ações que possam conduzir a êsse fim.

O Govêrno iniciou a ação legal contra a Dupont em meados de 1949, acusando a de comprar ações da General Motors em 1917, com a idéia de assegurar-se o mercado para seus produtos — tintas, vernizes e outros. Também, procurava utilizar-se das descobertas da General Motors. A Dupont possui pelo menos 23 por cento das ações da General Motors, no valor de 700 milhões de dólares.

"DEMA" — Distribuidora e Exportadora de Minérios e Adubos. S. A.

ASSEMBLÉIA GERAL EXTRAORDINÁRIA

CONVOCAÇÃO

Ficam convidados os srs. Acionistas desta sociedade a comparecer à Assembléia Geral Extraordinária a se realizar, na sede social, na Avenida Rio Branco n. 57, 17.º andar, sala 1701, nesta Capital, no dia 14 de junho p. futuro, às 9 horas, para o fim especial de deliberarem sôbre a reforma dos Estatutos Sociais, com o aumento do capital social, modificação relativa às ações preferenciais, eleição de Diretores e membros do Conselho Fiscal e outros assuntos conexos.

Rio de Janeiro, 30 de maio de 1957

RAIMONDO PINTO
Diretor-Superintendente
RAYMUNDO MELLO VIANNA
Diretor-Secretário

LEILÃO DE DIVISAS

Rendeu Cr$ 77.297.900,00 o leilão de divisas de câmbio realizado ontem na Bôlsa de Valores do Rio. O movimento de operações foi o seguinte:

ESPECIE DE DIVISAS	Cat	Montante das Divisas: Oferecidas	Licitadas	Sobras	Ágios: Minimo	Máximo
Para importação de adubos, inseticidas e outros produtos.						
US$ HUNGRIA PRONTO	1a	8.000	8.000	—	30.50	30.70
	2a	17.000	—	17.000	—	—
	3a	30.000	—	30.000	—	—
	4a	3.000	—	3.000	—	—
	5a	1.000	—	1.000	—	—
US$ ISRAEL PRONTO	1a	10.000	—	10.000	—	—
	2a	9.000	—	9.000	—	—
	3a	9.000	—	9.000	—	—
	4a	1.000	—	1.000	—	—
	5a	1.000	—	1.000	—	—
US$ URUGUAI PRONTO	1a	13.000	—	13.000	—	—
	2a	10.000	—	10.000	—	—
	3a	31.000	—	31.000	—	—
	4a	5.000	—	5.000	—	—
	5a	1.000	—	1.000	—	—
US$ ACL PRONTO	1a	359.000	359.000	—	36.80	36.90
	2a	123.000	123.000	—	57.20	58.20
	3a	346.000	346.000	—	84.30	85.30
	4a	45.000	45.000	—	122.70	123.10
	5a	12.000	12.000	—	346.10	349.00

A QUEM AMAVA MAIS?

eletrizante historia vivida

NINGUEM ESCAPA AO AMOR — UM AMOR IMPOSSIVEL — A FILHA DE OLGA — O AMOR GOSTA DE SABADO — CREIA NA MINHA EXPERIENCIA!

Esquisitices mundiais — Eleonora Rossa Drago — Modas — Flagrantes do mundo inteiro — Espelho de Vênus — A devota sudita — Poesia — Canções — Humorismo — Passatempos, etc.

Leia o n. 515 de GRANDE HOTEL. Saiba o numero que lhe dará sorte nesta semana. Cr$ 8,00. Nas bancas

Contínúa Acesa a Luta Contra o Jurí da Bíenal

Artes

Antonio Bento

FLAVIO de Carvalho vai iniciar, juntamente com um grupo de artistas que o acompanham, um processo contra a atitude do Museu de Arte Moderna de São Paulo, caso não seja anulada a escolha do júri de seleção.

Não creio que haja base legal para uma demanda judiciária dessa natureza. Contudo, o pintor é um homem combativo e capaz de tirar grandes surprêsas do fundo de sua cartola.

Segundo Flavio de Carvalho, já são conhecidos desde agora os nomes dos artistas que abiscoitarão os prêmios da IV Bienal de São Paulo! A revelação escandalosa não é de todo destituída de fundamento, pois aqui mesmo no Rio já me foi fornecida uma lista dos concretos que serão aquinhoados nas premiações de setembro futuro. Os figurativos estão totalmente ausentes da competição.

■ REAÇÃO do sr. Isaí Leirner, demitindo-se do cargo de tesoureiro, foi também um golpe rude para o Museu de Arte Moderna de S. Paulo. Além dessa atitude, o mecenas paulista resolveu cancelar o "Prêmio Arte Contemporânea", instituído e concedido, no fim do ano passado, a vários artistas brasileiros, por intermédio dêsse Museu.

Motivou sua renúncia o fato de terem sido cortadas as cinco esculturas de Felícia Leirner, espôsa do industrial, e artista de qualidades apreciáveis.

— Foi um êrro absurdo do júri de seleção o corte de todos êsses trabalhos — disse-nos ontem Bruno Giorgi — acrescentando que, pelo menos três dêles, poderiam ter sido aprovados, sendo dignos de figurar em qualquer exposição internacional de escultura moderna.

O ambiente artístico na capital paulista continua sendo de luta, agitação e polêmica, tendo também o pintor Valdemar Cordeiro enviado um ultimatum ao Museu.

* * *

PORTUGAL NA IV BIENAL

A representação portuguêsa dêste ano é composta por artistas de feição moderna, a maior parte dos quais já concorreu à Bienal. Foram escolhidos os pintores Vespeira, Carlos Botelho, Júlio Rezende, Fernando Azevedo, Nikias Scapinakis, Fernando Lanhas, Navarro Hogan, Joaquim Rodrigues e José Júlio, alguns dos quais são conhecidos no Brasil e no estrangeiro.

Carlos Botelho tem tomado parte em numerosas exposições internacionais, principalmente na I e II Bienal de São Paulo, e conquistou, entre numerosos prêmios, o primeiro da exposição internacional de São Francisco e o "Prêmio Portuguêses", na I Bienal de São Paulo. José Júlio e Navarro Hogan, ambos premiados nas exposições portuguêsas e representados em várias galerias do seu país, estiveram presentes na I Bienal de São Paulo. José Júlio e Navarro Hogan, ambos premiados nas exposições portuguêsas e representados em várias galerias do seu país, estiveram presente na I Bienal de São Paulo. Júlio Rezende, que estêve na II Bienal de São Paulo, realizou uma exposição individual na I Bienal e ganhou, também, então, o "Prêmio Portuguêses". Fernando Azevedo e Marcelino Vespeira participaram, igualmente, da representação de Portugal na II Bienal de São Paulo. Fizeram ambos parte do grupo surrealista de Lisboa e causaram grande escândalo com a exposição que realizaram em 1952 nesta cidade, juntamente com o pintor Fernando Lemos, que hoje reside no Brasil.

Fernando Lanhas estêve, igualmente, incluído na representação portuguesa da II Bienal de São Paulo. Desde 1944 se dedica à pintura abstrata, sendo considerado um dos melhores expoentes dessa corrente em Portugal.

Scapinakis, artista figurativo de tendências abstratizantes, e Joaquim Rodrigo, pintor que se inclui na escola abstrata — geométrica — figurarão pela primeira vez na Bienal de São Paulo.

CONCERTO DEDICADO A VILLA-LOBOS EM PARIS

PARIS, 1 (F.P.) — Realizou-se ontem à noite, no teatro da "Casa Internacional" da Cidade Universitária de Paris, um concêrto organizado pelo Centro Cultural do Instituto Universitário de Paris, na presença do maestro brasileiro Heitor Villa-Lobos, por motivo do seu 70.º aniversário.

Diferentes obras do maestro foram interpretadas pela Orquestra Sinfônica Internacional, sob a direção de Pierre Chaille, perante numeroso auditório, na primeira fila do qual se encontravam o maestro Villa-Lobos e espôsa, o Reitor do Instituto Universitário o Embaixador do Brasil, sr. Carlos Alves de Sousa e espôsa, a pianista brasileira Madalena Tagliaferro, o sr. Paulo Carneiro, presidente da delegação brasileira na UNESCO, todo o pessoal da Embaixada e do Consulado do Brasil e numerosas personalidades francesas e brasileiras.

O concêrto foi um verdadeiro triunfo para o maestro Villa-Lobos.

REUNIÃO NO CONSERVATÓRIO NACIONAL DE CANTO ORFEÔNICO

Será realizada na próxima quinta-feira, às 16,30 horas, a 11.ª reunião do Centro de Coordenação do Conservatório Nacional de Canto Orfeônico, para a qual foi programado o seguinte programa:

a) Assuntos Pedagógicos;

b) Leitura à primeira vista do Coral n. 167 de J. S. Bach;

c) Continuação das leituras:

I — Descobrimento do Brasil, de H. Villa-Lobos;

II — Missa de São Sebastião, de H. V. Lobos;

d) Leitura de uma canção escolar.

NOTA — Estando o CNCO empenhado na preparação do "Descobrimento do Brasil" — Música que será cantada para homenagear seu autor, por ocasião de seu regresso à Pátria, o Diretor do CNCO, encarece o comparecimento às reuniões do Centro de Coordenação de todos alunos, ex-alunos, professôres e amigos do eminente compositor brasileiro, a fim de tomarem parte nos ensaios daquela obra. Lembra, ainda, o sr. Diretor, que às pessoas que porventura, tenham compromisso às 16,30 às quintas-feiras, êle poderá oficiar ao órgão competente a fim de solicitar a respectiva dispensa nesses dias.

EFFMÉRIDES

4 DE JUNHO

1608 — Início dos trabalhos do Convento de Santo Antônio (Rio);

1641 — Morre, em Belém do Pará, Pedro Teixeira;

1870 — Nasce, no Espírito Santo, Jerônimo Monteiro.

Didú Está Dizendo Que é Barão de Descendência Portuguêsa
Um Morto Envia Livro Para o Vereador Arnaldo Nogueira

Sociedade

Jean Pouchard

O MAIOR acontecimento social da semana que passou foi indubitàvelmente a "Festa das Debutantes", que sucedeu sábado no Copa. Candelabros davam um toque de sobriedade ao ambiente. Vou contar a coisa em "flashes" para vocês: 1) — A debutante mais bonita do acontecimento foi a suave srta. Vânia Araújo. 2) — Apesar do frio, a sra. Teresa de Sousa Campos usava um estampado modelo de Verão. 3) — O Copa desta vez merece os cumprimentos desta coluna pelo excelente serviço de "buffet" que apresentou para as 500 pessoas presentes. 4) — Entre as figuras mais animadas anotei: o prefeito e sra. Negrão de Lima, embaixador e embaixatriz Lanza d'Ajeta, embaixador e embaixatriz Antônio de Faria, sr. e sra. Joaquim Guilherme da Silveira, sr. e sra. Hélio Muniz, sr. Toni Mayrink Veiga (a bonita Carmem Teresinha esteve presente, mas ficou apenas apreciando a animação do Tony: o "baby" está quase chegando); sr. e sra. Adolfo Graça Couto e a sra. Ivone Lopes (que nesta noite, ao contrário do que sempre acontece, usava poucas jóias, mas tôdas de muito bom gôsto). 5) — A figura estonteante e morena da srta. Zaida Saldanha não funcionava muito feliz nesta noitada. A sua maquilagem estava exageradíssima. 6) — Elegantíssimo aquele modelo prêto de Dior, que a sra. Eunice Modesto Leal exibia juntamente com o seu divino "charme". A sua classe no falar e pisar dominou o ambiente. 7) — O jovem Teodoro Sodré estava todo "in love" com a srta. Ana Maria Landim, que foi uma das debutantes. 8) — Todos exclamavam: "ela é linda!" quando olhavam para a morena srta. Susi de Luna Pedrosa. 9) — Em uma mesa, divisei completamente enamorados a srta. Adir Suaid, "Rainha das Rosas de 57", e o jovem Mauro Travassos. 10) — A sra. Turquinha Muniz dançava com o sr. Joaquim Guilherme da Silveira, exibindo um elegantíssimo modelo tipo *ballet*. Finalizando, quero cumprimentar o meu colega Ibrahim Sued pelo sucesso absoluto que obteve esta festa em benefício da "Fundação Leão XIII".

✪

PARA um "souper", o casal Roberto Singery receberá dia 27 um grupo de amigos na sua bem montada residência.

✪

NA noite de sexta-feira, a srta. Maria Lúcia Mesquita reuniu um grupo de amigos para comemorar os seus 15 anos.

✪

FOI um sucesso dos diabos a primeira exposição carioca de "Animais de Polo". O Itanhangá esteve superlotado pelos amantes desse esporte milionário.

✪

MUITO comentada a beleza da morena sra. Thalis Veiga, sábado, no "Fred's". O seu rosto realmente chama a atenção.

✪

QUEM já vôou para uma circulada na Europa foi o sr. Cesar Pires de Melo. Negócios.

✪

O PRESIDENTE e sra. Juscelino Kubitschek estão convidando para a recepção que oferecerão sábado, no Palácio do Itamarati, em homenagem ao presidente e sra. Craveiro Lopes. Casaca e condecorações.

✪

EM outubro, a rainha Elizabeth e o duque de Edimburgo, atendendo a um convite do presidente Eisenhower, visitarão oficialmente os Estados Unidos. O avião particular de Ike transportará o casal real.

✪

RECADO para o vereador Arnaldo Nogueira, que, no seu último programa de televisão, agradeceu ao escritor Luís Cruls a remessa do seu último livro editado pela Livraria José Olimpio: meu caro Arnaldo, o sr. Luis Cruls já morreu há muitos anos: quem lhe enviou o livro foi o também escritor Gastão Cruls (autor de "Amazônia Misteriosa", etc.), que é filho do Luis em pauta.

ORGANIZADO pela sra. Iole Ciasca sucederá, dia 28 de setembro, no Paulistano, a tradicional "Festa das Debutantes de S. Paulo".

✪

A GLAMUROSA srta. Ilde Garavaglia, apesar de declarar que não tem namorado, anda circulando em constantes noitadas tôda "in love" com o sr. Fernando José Pessoa de Queiroz. Sábado, êles estavam no "Sacha's".

✪

O EMBAIXADOR da Holanda e sra. Wan Weede receberam ontem um grupo de amigos para um jantar em estado de "black-tie".

✪

DEPOIS de uma circulada na Argentina, está novamente entre nós o sr. Plinio de Carvalho.

AQUELA noite funcionou animada pela orquestra do "Sacha's", e o casal Dirceu Azambuja recebeu um grupo de amigos para jantar na sua belíssima residência. Entre os presentes anotei: sr. e sra. Tarcilo Vieira de Melo, sr. e sra. Victorino Freire, brigadeiro Nero Moura, sr. e sra. Vinicius Valadares, sr. e sra. Alfredo Tomé, a lourice bonita da srta. Maria Alice Cesarino, o subchefe da Casa Militar da Presidência da República, coronel Lino Teixeira; sr. e sra. Bento Ribeiro Dantas e outros. Foi uma noitada agradabilíssima, que só terminou às cinco da madrugada.

✪

A SRTA. Adalgisa Colombo estava uma "uva" assistindo ao TV-Rio-Ring, domingo. Ela foi mais discutida do que as lutas de box.

O SR. Carlos Eduardo (Didu) de Sousa Campos comentava numa roda de amigos: "O título de conde do Leopoldo Modesto Leal foi dado pelo Papa, portanto, não tem muita importância. O meu é muito mais autêntico. Eu sou barão, por descendência direta de nobres portuguêses".

✪

DIA 15, o sr. e sra. João Saavedra receberão um grupo de amigos para jantar e beberricar em sua residência.

✪

PARA um jantar no dia 29, receberão um grupo de amigos o sr. e sra. Gustavo Magalhães.

FELIZMENTE, este ano não encontrei na Tribuna Social do Jockey, durante o "Grande Prêmio Cruzeiro do Sul", nenhuma senhora com chapéu de plumas.

ENCURTANDO

IVON Curi está agradando com "fúria louca" na "Boite Fiesta". — Muito sorridente, sábado, no Copa, a sra. Cléia da Silva Carmo. — A srta. Baby Vignolli e o seu diplomático Fernando Salvo de Sousa continuam com a Flor Azul. — Em julho, será um grande acontecimento o casamento da srta. Mari de Azevedo Lopes com o jovem Luís Felipe Índio da Costa. — A lourissima Eliana Moura dançava "as one" com conhecido "play-boy" de nossa sociedade, outra noite no "Sacha's". — Breve será inaugurada na Barra da Tijuca uma filial do "Fred's", que funcionará com piscina e tudo. — Ultimamente, um dos senhores mais elegantes em circulação é o sr. Joaquim Miranda. — Em um "night-club", divisei o sr. Danilo Penteado completamente "in love" com a srta. Maria Vitória Cardim. — Duvido que a srta. Maria de Lourdes Monteiro perca o título de "Miss Distrito Federal". Sou contra a sua candidatura a "Miss Brasil", porque ela não tem altura; entretanto, as concorrentes cariocas são fraquíssimas. — O sr. Luizinho Fernandes Gomes já voltou de Mato Grosso para continuar o seu turbulento romance com a srta. Marli Belbam. — Muito "charme" tem a srta. Ligia Maria Marinho da Cunha, candidata do Clube de Regatas Icaraí a "Miss Bangu 58". — Dia 13 sucederá a estréia do fabuloso Marcel Marceau no Teatro Municipal. — Aceitando um conselho de várias senhoras de nossa sociedade, esta coluna apresentará este ano a sua lista das "Dez Mulheres Mais Elegantes do Brasil". Já estou começando a observar. — Mais uma vez, aconselho um regime à srta. Ana Maria de Freitas, "Miss Elegante Caxambu". Sábado ela estava um amoreco no Copa, mas os seus quilinhos a mais destoavam um pouco. — Quem também funcionava muito graciosa no Copa era a srta. Maria Isabel Caputti.

✪

POR hoje é só. Amanhã o presidente Craveiro Lopes estará pisando em solo baiano. (Tchau).

Durante um coquetel que o sr. Claude Terrail ofereceu no seu restaurante "Tour d'argent" em Paris, vemos, oferecendo o tradicional "muguet" à srta. Maria Sônia Soares de Araújo, os artistas: Colette Mars (que já esteve no Brasil há alguns anos atrás), George Ulmer, Vania Orico e Gerad Sety. Estive presente ao acontecimento, e fiquei muito impressionado com a elegância da cantora Colette Mars. Reparem como eu tenho razão

Muíto Tríste, Hoje eu Dígo Adeus!!!

TV

Murillo Neri

Dona Isaura

Esteve engraçadíssima a história de "Miss Julie rock'n roll" apresentada por Ema D'Avila e seu elenco de comediantes. "Aí vem D. Isaura", é sem favor algum, o melhor programa cômico da televisão carioca.

Tudo premiado

Voltando para o rádio, de onde nunca deveria ter saído, terminou na TV Tupi o programa apresentado por Silveira Lima, agora com contrato também em Belo Horizonte e São Paulo.

Hoje na Tupi

A's 19,25 horas, lançamento de "No mundo encantado da TV", produção e apresentação de José Mauro; um programa de calouros que sonham com o estrelato na televisão. — A's 21,05 horas será apresentado "Noites portenhas", com Alberto Lago.

Rumo à Bahia

Acompanhado de cinegrafistas do canal 6, Celestino Silveira seguiu ontem com destino à Bahia, a fim de fazer a cobertura da visita do presidente Craveiro Lopes, acontecimento que merecerá da TV Tupi tôda a assistência que o evento exige.

Volta Cacilda

Conforme havíamos anunciado há algum tempo, Cacilda Becker voltará a atuar no canal 13, a partir do dia 12, às 20,50 horas. "Lá em casa é assim" no desempenho de Cleide Iáconis e Fred Kleeman, foi a peça escolhida para o regresso do elenco, à TV Rio. Agora, o público poderá assistir aos dois grandes teleteatros, antes apresentados às segundas-feiras, no mesmo horário.

Futebol

De hoje a uma semana, na próxima terça-feira, o canal 6 transmitirá a partida amistosa entre os brasileiros e portuguêses, diretamente do estádio do Maracanã, em homenagem ao presidente Craveiro Lopes.

Vesperal Trol

"As três rosas de ouro" peça de Lúcio Fiuza, premiada em 1954 num concurso instituido pela Secretaria de Educação e Cultura da Prefeitura do Distrito Federal, foi o cartaz do grande teatro infantil do canal 6. Bem interessante a história, diferente das demais apresentadas, ótimo desempenho dos artistas e bons cenários de Mario de Murtas.

Banho de Civilização

Essa foi a peça encenada pelo elenco de Procópio Ferreira no teatro de Variedades do canal 13. Faltou qualquer coisa no desempenho dos artistas. A turma recitava o texto, sempre no mesmo ritmo, cansando os telespectadores. Apesar do trabalho regular de Procópio, não gostamos da representação de "Banho de civilização".

Despedida

A fim de cumprir contrato por mim assinado com a TV Itacolomi de Belo Horizonte e TV Record, de São Paulo, semanalmente estarei circulando nessas cidades brasileiras, sendo obrigado a me ausentar da Cidade Maravilhosa três dias na semana. Assim sendo, e havendo ainda a possibilidade de fechar negócio com uma emissora de Pôrto Alegre para animar um programa de rádio, não me será possível continuar a escrever para êste grande matutino que é o DIARIO CARIOCA, onde o jornalismo é um fato. E' com pesar que hoje, nesse momento, me despeço de você, prezado leitor que diàriamente me distingue com sua atenção. Exclusivamente por êsse motivo, abandono a página 6 onde deixo grandes amigos. A todos que lutam pelo jornalismo, a essa valorosa equipe do DIARIO CARIOCA, meu abraço de despedida e meu sincero agradecimento. Ao Pompeu e Tico Liberal, ao Evandro, e Deodato, o meu muito obrigado. Aos chefes de divulgação, Guilherme Hupsel de Oliveira da TV Tupi, a Rubens Marçal e Aldo Viana, da TV Rio, agradeço a colaboração prestada a essa coluna. Aos meus colegas de crônica especializada, a todos enfim que de qualquer forma contribuiram para a publicação de nessa crônica e pelo muito que me ensinaram, o abraço e o agradecimento profundo do Murilo Neri. Até uma outra oportunidade amigos! Continuem lutando em prol da moralização e do engrandecimento da televisão carioca e que todos seus esforços sejam coroados de êxito!

Notas de um Sábado Comprído

Madrugada

MISTER ECO

FIM de mês, dinheiro no bôlso e temperatura baixa, a noite de sábado foi das mais movimentadas. Tudo cheio. Teatros e cinemas, bares e «boites». Faturamento alto, gente alta, gente sem mesas, gente voltando, encontros de há muito não acontecidos.

◇

REABRIU o Clube do Cinema para mais uma tentativa de sobrevivência, lá no Pôsto Seis. Galas em penca, moças bonitas, candidatas em potencial ao holocausto fílmico indígena, jornalistas e convidados outros. Orêncio Tinoco, Fernando Salgado e Julius entusiasmados, Cyl Farney com cara de «é-muito-chato-a-gente-ser-bonito», portando Miriam Pércia a tiracolo. Cauby Peixoto, nariz e dentes recauchutados, fazendo fôrça para não trair o seu sotaque de norte-americano em férias entre burgres. Os dezessete anos em flor da moça Adalgiza Colombo de par constante com o barbudo Wilson Viana. Joaquim Menezes — o Farouk — apresentando a vedeta Yvette Garrido. Sabeis quem é Yvette Garrido? Rosângela Maldonado muito diferente — o que é pena — daquela Rosângela dos vestidos inenarráveis. Heitor Muniz, sem Marly Sorel, mas com um sorriso dêste tamanho. Alberto Conrado dirigindo o cantor Francisco Carlos para que o mesmo não ficasse «isento» de fotos. Ivon Curi salientíssimo, enquanto Roberto Batalin e Wilson Grey forravam o estômago. Os rebrilhantes cabelos engomalinados de Paulo Montel contrastando com a barba crescida de Eugênio Carlos. Leon Eliachar chegou, soltou uma piada e se foi. Braga Filho também. Sem piada. Salvyano Cavalcanti de Paiva glozando, enquanto outro de Paiva, o Waldemir, exibia um corte de cabelo tipo «cabeça de frade». Franciscano. Como vedes, todo mundo acorreu à reabertura do Clube do Cinema. Pelo menos, os que por êle se devem interessar. Que se interessem pois, não deixando desaparecer um ponto onde os artistas em geral poderão marcar o encontro da madrugada.

◇

O DRINK, de há muito, não ganhava tanta frequência. Gente entrava e gente saía. A mesa mais constante foi a de Silvia Fernanda, sorrisos largos de guapos mancebos, que só se acabou quando o sol lá fora já furava a manhã que vinha chegando enevoada.

CARLA Baroni é o nome da moça loura que está cantando bonito na Arpège. Músicas internacionais. Queimam-se os fusíveis e a casa fica em completo «black-out». Aí então começa o Carnaval comandado por Fernando (Malaguecceeeña!) Barreto, bem secundado por Mabel Serrano e Maria Helena. A Arpège viveu uma das suas grandes noites, com o bom conjunto de Waldir Calmon.

GEORGE GREEN

O excelente cantor e bailarino continua a ser uma atração no Sacha's

◇

NO Club 36, não se pode entrar. Lá embaixo estão cantando os bigodes de Bievenido Granda, enquanto Elizete não vem. Gente por todos os cantos. Na escada, uma senhora grita que está sendo asfixiada. Socorrem-na. E Bievenido agrada, sem ser lá essas coisas. Quando Elizete Cardoso chega, entretanto, já não se fala no simpático cubano. Tudo é Elizete, que canta uma enormidade. Eufóricos, os donos da «cave» exclamam: «Esta foi a melhor noite desde a existência desta casa. E' pena ser tão pequena para tão bons artistas e tão grande público!».

◇

BRAÇOS para o alto, Araci de Almeida comanda o espetáculo no Jirau abarrotado. De fumaça e de notívagos. Araça faz desfilar um sem número de sambas que todo mundo canta, fazendo côro. Araci quer parar e todos reclamam para que ela continue. O Jirau reage. E fatura, naturalmente.

◇

MISTER Eco fica de lado e aguarda vaga para entrar no Sacha's. Estão chegando os primeiros fujões da Festa das Debutantes, no Copa, que deve estar muito chata, tão cedo a debandada. O Augusto Mister entra em fila indiana e se dirige para o bar, onde Aristides faz malabarismos com garrafas em misturas exóticas e deliciosas. Mister Eco vai passando no caminho apertado e sente nos seus ombros mãos gentis que lhe oferecem passagem. Devia ser um «maitre» novo — pensou o Mister. Mas, não era. «Maitre», em serviço, não usa piteira. Quando o dito reconheceu êste escriba (Tira a mão daí, ó rapaz), retirou as mãos muito encabuladinho da vida. Murilinho de Almeida, também salientíssimo, conta piadas «altas» e George Green sapeca o «Only you», fazendo acrobacias com a voz e com o corpo, enquanto Sacha é todo displicência, cigarro queimando e mãos no teclado. Uma mesa, porém, dá a nota desagradável. Palavras do baixo calão, gracejos de péssimo gôsto às senhoras acompanhadas e a triste tradição que vão fazendo de desmancha-prazeres. Gente bem. Mas... gente bem o que? Nunca se disse e, por isso, não há como evitar, em lugares assim, gente bem qualquer-coisa...

Regístro

ANIVERSARIOS

FAZEM ANOS HOJE:

SENHORES:

Aristo Viana, Osvaldo Seara Martins, dr. Clodoaldo Silva Tôrres, Angelo Cunha, Nei de Oliveira, dr. Salvador Caruso, Herculano Borges da Fonseca, Carlos de Oliveira, Heitor Domingues, Dave S. Romero, José Ribamar Albuquerque de Carvalho, Ubiratan Dantas, Antônio Horácio.

SENHORAS:

Ivone de Freitas, Maria Emília Mendes da Silva, Ester Braga Clark e Leonor de Araújo Brandão.

NASCIMENTOS

JORGE LUIS — filho do casal Ari José Rodrigues.

CASAMENTOS

Realiza-se no dia 15 o casamento da srta. Marlene Teresinha, filha da viúva Silvia Barbosa de Almeida, com o sr. Artur Morais, filho do sr. Manoel Joaquim Morais e da sra. Maria da Conceição Morais. A cerimônia religiosa será efetuada às 18 horas, na Igreja de Nossa Senhora da Conceição, no Engenho Novo, onde os noivos receberão cumprimentos.

COMEMORAÇÕES

TIJUCA TENIS CLUBE — Em comemoração ao 42.º aniversário de fundação, o Tijuca Tênis Clube organizou para o mês corrente, grandes festividades, dentre as quais se destacam a solenidade do dia 11, o baile de gala do dia 22, a festa junina do dia 29, e o desfile cívico-esportivo que será levado a efeito no dia 30, com o concurso das Escolas Militares, etc. O Conselho Diretor do grêmio cujuti, inaugurará, no decorrer dêsse mês, a sua piscina social, três quadras internacionais de tênis, a praça do golfinho, uma quadra de basquete, os amplos vestiários do estádio, e a passarela do mesmo, além dos jardins que circundam tôdas essas construções.

CINEMA NA ABI

Realiza-se amanhã, no auditório da Associação Brasileira de Imprensa a habitual sessão cinematográfica dedicada aos associados e suas famílias. A exibição terá início às 17,30 horas, com a apresentação de um documentário, seguido de um filme de longa metragem. O ingresso far-se-á com a apresentação da carteira social.

LUTO

Os amigos do sr. Herbert Moses, que vem de completar vinte e seis anos na presidência da Associação Brasileira de Imprensa, resolveram não festejar a data devido ao luto da Casa do Jornalista pelo recente passamento do sócio fundador, diretor e conselheiro sr. Manoel Lourenço de Magalhães.

Quase Precisão

Rádio

Ricardo Galeno

E' preciso ser radiofônico. E' preciso escrever a crônica da precisão. Começar dizendo, por exemplo, que é preciso ter muito fôlego prá ficar ouvindo canções de espanto ou programas que germinam sempre em horrendos girassóis de palavras, e, também, os anúncios da luminosa propaganda a não sei quantos tubos o minuto.

De cabeça baixa, esbarro com atraso no aniversário do meu amigo Luiz Vassalo. E fico sabendo que colegas mais atentos que o pobre de mim correram a abraçá-lo e que a sensibilidade do aniversariante ficou arrepiada, meio sem jeito dentro da elegância, mas feliz da vida, por saber-se lembrada e, sobretudo, querida por todos, indistintamente.

Mastigo uma repreensão horizontal, prometo anotar datas natalícias que, com frequência esqueço e, resoluto, marcho em direção ao elevador, que me despeja na sala do grande radialista.

E me informam: — "O homem saiu; volta mais tarde".

Então, faço meia volta e digo que retôrno em 1958, se Deus quiser.

Cumprimento Scandali

Estou batucando estas humildes notas perto da janela que se abre prá rua. De repente, o acordeon de Chiquinho me dá adeus lá do asfalto e, gentilmente, retribuo o adeus do melhor instrumento da praça que, por sinal, está de paletó lascado atrás.

Chuva miúda

Não escuto, mas percebo que, animadamente, Brício de Abreu e Ari Vasconcelos conversam assuntos fonográficos. Tento um sinal prá abraçá-los da distância em que estou atolado, mas as duas simpatias não atentam mariolas. — Excelente a nossa Angela na TV-Tupi, domingo último. — Rose Rondelli será a bossa de Sérgio Pôrto prá viver o papel de "Miss Campeonato". — Um pouco de saudade da presença de Eloína. — Ibrahim Sued esteve ótimo nos braços da entrevista feita pela minha querida e inteligente amiga Helena Sangirardi, sábado, canal 13. — Recado prá Heloisa Helena: você não existe mesmo. — Foi um descuido, mas que o bigode do Bienvenido desafinou, ah, isso desafinou. — Amanhã é dia de Elizete. Portanto, não percam a mulatice cantante mais positiva da terra. — O correto locutor Luiz Mendes está cada vez mais correto no colo das transmissões esportivas. — Vocês precisam conhecer a Isabel. — Bem: estou juntando notícias na prateleira de uma segunda-feira morna e, sem querer, vou ficando com a cabeça cheia de lambrêtas. Que fazer? Parar todo ou prosseguir num ritmo de tango argentino?

Nota impossível

Da bôca do rádio ligado saem palavras azuis. Explico: é uma cena de rádio-teatro, cujo personagem principal está de braço dado com a sua tristeza particular, completamente descrente de tudo e respirando o pânico tôda vida. Nisto o telefone toca. O homem triste atende. E, do outro lado, a voz da Vida pega a falar, prometendo fatias de bom viver num futuro muito próximo.

(Insisto que o meu rádio está cada vez mais impossível).

Conversa de junho

Junho até que tem os seus encantos. Enio Santos garantia que não, mas, agora vejo que junho sabe ser um bocado legal. E tão bom sabe ser êste junho amigo, que vou solicitar ao Fernando Jacques a fineza de mandar o repórter Carlos Antonio gravar a extraordinária conversa que junho está conversando ao pé de mim.

Ferro – Cabeleireiro

Participa as suas distintas clientes que se encontra em seu SALÃO onde aguarda sua visita.

Agradece a preferência

VANITY

CABELEIREIROS

RUA INHANGÁ, 40-A

TELEFONE 57-4908

Astrologia

Mirakoff

Hoje, 4 — As horas da tarde serão boas para encetar negócios e viagens.

ACONTECERA HOJE AO LEITOR

As possibilidades felizes ou não de hoje serão transcritas mais abaixo, com horas e números razoáveis para os leitores nascidos em quaisquer dia, mês e ano dos seguintes períodos:

PARA OS NASCIDOS:

ENTRE 22 DE DEZEMBRO E 20 DE JANEIRO:

Intranquilidade e receios infundados. Bons negócios 11, 15 e 16; 28, 42 e 48 (horas e números).

ENTRE 21 DE JANEIRO E 18 DE FEVEREIRO:

Bom dia para viagens, excursões, espírito de esteta e gôsto pelas artes. 7, 8 e 9; 34, 54 e 55. (horas e números).

ENTRE 19 DE FEVEREIRO E 20 DE MARÇO:

Manhã desfavorável, complicações domésticas e males do fígado. A tarde será favorável, com lucros e alegria. 13, 15 e 16; 31, 51 e 61. (horas e números).

ENTRE 21 DE MARÇO E 20 DE ABRIL:

Habilidade e sucessos comerciais 10, 12 e 14; 55, 57 e 59. (horas e números).

ENTRE 21 DE ABRIL E 21 DE MAIO:

Irritação, perigo de acidentes e brigas, com parentes ou amigos 1, 2 e 13; 10, 20 e 31. (horas e números).

ENTRE 22 DE MAIO E 21 DE JUNHO:

Constrangimento e discussão com o outro sexo. 14, 15 e 24; 62, 72 e 73. (horas e números).

ENTRE 22 DE JUNHO E 21 DE JULHO:

Insucessos, dissabores e idéias diabolicas. 16, 17 e 21; 32, 84 e 95; (horas e números).

ENTRE 22 DE JULHO E 22 DE AGOSTO:

Chance nos amores, sucessos sociais, satisfação e grandes planos para o futuro 11, 19 e 24; 26, 35 e 44. (horas e números).

ENTRE 23 DE AGOSTO E 22 DE SETEMBRO:

Dificuldades financeiras, desânimo e revolta interior. 11, 12 e 22; 53, 98 e 99. (horas e números).

ENTRE 23 DE SETEMBRO E 21 DE OUTUBRO:

Idéias originais, impulsividade à tarde; à noite será melhor; 9, 13 e 19; 54, 63 e 72. (horas e números).

ENTRE 22 DE OUTUBRO E 20 DE NOVEMBRO:

Aspectos contrários pela manhã: a tarde será melhor financeira e socialmente. 17, 18 e 20; 38, 47 e 56 (horas e números).

ENTRE 21 DE NOVEMBRO E 21 DE DEZEMBRO:

Manhã favorável para viagens, favorabilidades gerais no comércio e na indústria, principalmente para os advogados, médicos e dentistas. 7, 16 e 17; 23, 26 e 35. (horas e números).

Próximos LANÇAMENTOS

"Súplicio de uma Alma", drama de final surpreendente

"Suplício de uma Alma" (Beyond a Reasonable Doubt), em RKO-Scope, produzido por Bert Friedlob, que a RKO Radio apresentará segunda-feira nos cinemas do circuito Plaza, e mais Melo e Regência, é um drama de final surpreendente. As emoções e surprêsas começam desde a primeira cena, com a apresentação da execução de um réu na cadeira elétrica. Desde então, confronta-se a pergunta que todo o mundo faz sôbre a tese de abolir a pena capital e dêsse modo, as sentenças de morte baseadas em evidências circunstanciais. Dana Andrews, que personifica um escritor popular, planeja secretamente resolver o problema, de comum acôrdo com o seu futuro sôgro, diretor e editor de um jornal de sentimentos humanitários, que sempre combateu a pena de morte, em seus editoriais. Sidney Blackmer interpreta o papel do editor do jornal, e John Fontaine co-estrêla de Andrews no filme, o de sua adorável filha, noiva do escritor.

Esta é uma cena do impressionante filme da Warner "A Hora Zero", dirigido por Harmon Jones, com Richard Conte e Peggie Castle, da Warner. Trata-se de um movimentado romance que resistiu aos maiores sacrifícios para sobreviver. Filme de muitas emoções e muita violência "A Hora Zero", que entrará em cartaz na segunda-feira, vai impressionar bem ao grande público. Exibirão "A Hora Zero", os cines Iris, Danúbio, Ramos, Oriente, Paraíso, Penha, Realengo, Coelho Neto, São Gerônimo, Iguaçu, todos a partir de quinta-feira, dia 6

Tôda a beleza de Portugal apresentada em Naturama na película "Lisboa"

Apesar das companhias cinematográficas de Hollywood estarem constantemente viajando milhares de milhas para os pontos mais remotos da terra, a fim de conseguirem locais autênticos diferentes para as suas produções, coube à Republic descobrir e trazer para a tela a beleza panorâmica de Portugal.

Filmada em Naturama — novo processo anamórfico que dá maior esplendor à fotografia — na formosa e antiga romântica cidade de Lisboa, a película "Lisboa" será exibida a partir de segunda-feira próxima nos cinemas São Luiz, Rex, Leblon, Carioca, Coliseu, Central (Nit.), Santa Alice e Leopoldina, tendo como protagonistas Ray Milland, Maureen O'Hara, Claude Rains e Yvonne Furneaux.

PROF. RENATO SOUZA LOPES
Clínica Médica — Especialista
Aparelho digestivo
México 3º — tel. 22 7227 — às 16,30 hs

RAIOS X
DR. VICTOR CÔRTES
Exames radiológicos em residências
TOMOGRAFIAS
Diàriamente das 9 às 11 e das 14 às 17 horas
Rua Araújo Pôrto Alegre, 70 — 9.º andar
Tel.: 22-5330

Dr. Paiva Farias
Cirurgia geral, moléstias de senhoras, partos e doenças ano-retais (hemorróidas, fístulas, criptites, etc.).
TRATAMENTO CLINICO E OPERATÓRIO
Consultório: Rua Barão de Mesquita, 618 — Tel. 38-5062.
Diàriamente das 14 às 19 horas.

Festival de Cinema Português comemorará a presença do presidente Craveiro Lopes

A Luso Filmes e a Emprêsa Paschoal Segreto estão organizando um festival de cinema português que terá início segunda-feira, dia 10, no São José, para comemorar e homenagear o presidente Craveiro Lopes, de Portugal. Programa: de segunda em diante, nesta ordem: "O Leão da Estrêla", "A Rosa do Adro", "O Fado", "Madragôa", "Assim é Portugal", "Cantiga da Rua", e "A Severa".

LIVROS NOVOS

VIDAS FAMOSAS — Iniciando a série "Vidas Famosas", as Edições Melhoramentos acabam de lançar "Cristóvão Colombo", de Otto Schneider, "Mark Twain", de Paulo Dantas e "Abraão Lincoln", de Ari Castilho. Os autores dessas obras estudam, com grande interêsse histórico as vidas dos três famosos vultos, apresentando aspectos interessantes que muito concorrerão para a formação cultural da juventude. Os livros são fartamente ilustrados com fotografias referentes às diversas fases da existência dos biografados.

CASA SAMUEL RODRIGUES
Geladeira FRIGIDAIRE
Preços convidativos

Oficina de Serviço FRIGIDAIRE
Avenida Copacabana, 99-B
Telefones 37-1331 e 37-2548

Aqui estão Ana Luisa Peluffo e Armando Calvo numa cena de "A Fôrça do Desejo", o mais sensacional filme de Ana Luisa, que no momento é uma sensação internacional em virtude de suas negadas ligações com o rei Faruk. "A Fôrça do Desejo", da Pelmex, que veremos na segunda-feira, nos apresenta La Peluffo como modelo de nús em uma escola de belas artes, onde sua influência de mulher fatal arruinou muitos homens. Com Ana Luisa Peluffo, sob a direção de Miguel M. Delgado, teremos Rosário Granados, Abel Salazar, Prudência Griffel e outros

Ray Milland está ao lado desta beldade que se chama Yvonne Furneaux, em "Lisboa", que os cinemas São Luis, Rex, Rian, Leblon, Carioca, Coliseu, Central (Nit.), Santa Alice e Leopoldina vão apresentar segunda-feira próxima

música que vibra em acordes belos e sonoros nos pianos da
CASA MILTON
Especializada em pianos desde 1925
Rua Mariz e Barros, 920
Tel.: 28-4413 — RIO

VÁLVULAS
PARA RADIO E TV
EMCO RÁDIO LTDA.
AV. MAL. FLORIANO, 41

DR. LAURO LANA
DOENÇAS INTERNAS
Largo S. Francisco, 26, das 3 às 5 hs — Av. Copacabana 540
Das 9 às 11 horas
Telefones: 43-3801 e 57-7413

Robert Taylor, "Bom Moço" outra vez

Em "A Última Caçada" (The Lest Hunt), que vimos não há muito, Robert Taylor deixou de ser bom moço, comportamento ou atitude a que nos acostumara através de quase todos os seus filmes: era uma espécie de vilão com todos os tempos, o antônimo de Stewart Granger, que no filme era o "mocinho". Agora, em "Os Grandes Deste Mundo" (The Power and the Prize), que entrará em cartaz nos cines Metro, quando "Chá e Simpatia" o permitir, Robert Taylor, ao lado de Elisabeth Mueller, Mary Astor, Sir Cedric Hardwicke, Charles Coburn e o excelente Burl Ives volta a ser "bom moço". Nesse filme em Cinemascope, dirigido por Henry Koster, é o poderoso vice-presidente de uma companhia, que esquece momentaneamente uma grande transação para apaixonar-se por uma refugiada que lhe conquista o coração, num décimo de segundo. Ela é Elisabeth Mueller, que seria mesmo capaz disso. Robert Taylor volta a ser sentimental, bem comportado, boa criatura. Suas "fãs" agradecem comovidas.

ASTENIA SEXUAL

Voronof revolucionou a Medicina demonstrando a possibilidade da restauração das energias perdidas e do vigor sexual. Chamamos, pois, a atenção da classe medica para a formula do FONOKLEN (comprimidos) destinada a restauração das funções genitais. Nas drogarias ou pelo reembolso Caixa Postal, 4 — Tijuca — Rio. Tel.: 48-3087 — Peçam literatura grátis.

CARTAZ

TEATROS

CARLOS GOMES — 22-7581 — "E' Fogo na Bica": às 20 e 22 horas; Vesp. às quintas, sábados e domingos às 16 horas.
COPACABANA — 57-1818 — "As Loucuras de Mamãe": às 21,30. Vesp. às quintas, sábados e domingos às 16 horas.
DULCINA — 43-5817 — "Esta Noite Choveu Prata": às 21 horas; vesp. às quintas, sábados e domingos às 10 16 horas.
FOLIES — 27-8216 — "A Mulher de Verdade": às 20 e 22 horas, vesp. às quintas e domingos às 16 horas; aos sábados sessões às 20, 22 e 24 horas.
JARDEL — 27-8712 — "TV Para Crer": às 20 e 22 horas; Vesp. às quintas, sábados e domingos às 16 horas.
J. CAETANO — 43-4276 — "Rumo a Brasília": às 20 e 22 horas; vesp. às quintas, sábados e domingos, às 16 horas.
RIVAL — 22-2721 — "Chuvisco": às 21 horas; aos sábados sessões às 20 e 22 horas; vesp. às quintas, sábados e domingos às 16 horas.
RECREIO — 22-8164 — "O Gatinho Pegou Fogo": às 20 e 22 horas. Vesp. às quintas, sábados e domingos às 16 horas.
MAISON DE FRANCE — "Gata em Teto de Zinco Quente": de quarta a domingo, às 21 horas; vesp. às quintas, sábados e domingos, às 16 hs.
MUNICIPAL — 42-3103 —
REPUBLICA — 22-0271 —
ZAQUIA JORGE — "O Espetáculo Continua": às 21 horas.
SERRADOR — 42-6442 — "A Mulher Sem Pecado": às 21 horas, vesp. às quintas, sábados e domingos às 16 horas.
TEATRO DE BOLSO — 22-3122 — "Infidelidades em Petit-Comité": às 21 horas; aos sábados às 20 e 22 horas; vesp. aos domingos às 16 horas.
TEATRO DO LEME — 37-6412 — "Juramento a Longo Prazo": às 21 horas; vesp. aos sábados e domingos às 16 horas.

CINEMAS

Os lançamentos

BELA E CANALHA (Peccato Che Sia Una Canaglia) — Italiano — Dirigido por Alessandro Blassetti, com Sophia Loren, Vittorio de Sica, Marcello Mastroiani. Comédia, passada na vida de uma família de contraventores, quando a filha se apaixona por um chofer de taxi. VITÓRIA, COPACABANA, PIRAJÁ, MIRAMAR, AMERICA, BOTAFOGO, IDEAL, MONTE CASTELO, MADUREIRA e ODEON (Niterói). Horário normal. Proibido até 14 anos.

DESTINO DE UM GANGSTER (Miami Exposé) — Dirigido por Fred F. Sears, com Lee J. Cobb, Patricia Medina, Edward Arnold. Drama policial. História da luta entre quadrilhas rivais, pela posse dos fabulosos pontos de veraneio e prazeres. ODEON, ALASKA, IPANEMA, TIJUCA, ABOLIÇÃO e BONSUCESSO. Horário 2 — 3,40 — 5,20 — 7 — 8,40 e 10,20 horas. Proibido até 14 anos.

MULHER SEM ALMA (No Man's Woman) — Dirigido por Franklin Adeon, com Marie Windsor, John Archer, Patric Knowles, Nancy Gates. Drama. Uma ambiciosa mulher até na morte significava destruição da vida de vários homens. IMPERIO, AVENIDA, NATAL, BELMAR, MOÇA BONITA e JARDIM (Ilha do Governador). Horário 2 — 3,40 — 5,20 — 7 — 8,40 e 10,20 horas. Impróprio até 14 anos.

COSTUREIRO DE SENHORAS (Le couturier de ces dames) — Francês — Dirigido por Jean Boyer, com Fernandel, Suzy Delair, Françoise Fabian. Comédia. Um cabeleireiro de senhoras, por fôrça das circunstâncias transforma-se em pouco tempo num famoso costureiro de senhoras, obtendo grande sucesso. PATHÉ, S. JOSÉ, CARUSO COPACABANA, PARA TODOS, MAUÁ, NACIONAL, GUARACY, e SANTA CECILIA. — Horário normal. Proibido até 18 anos.

A REBELDE (Achtung Banditi) — Italiano — Dirigido por Carlo Lizzani, com Gina Lollobrigida, Andrea Checchi, Vittorio Duse, Taffarel. — Drama. História da resistência italiana, na ocupação alemã ocorrida entre 1943/44. PRESIDENTE, ART PALACIO, ESKYE (Meier e Tijuca), SANTA HELENA e VAZ LOBO. Horário normal. Impróprio até 14 anos.

DESFOLHANDO A MARGARIDA — (En Effeuillant la Marguerite) — Francês — Dirigido por Marc Allegret, com Daniel Gélin, Brigitte Bardot, Robert Hirsch, Darry Cowl, Nadine Tallier, Georges Chamarat, Jacques Dumesnil, Mischa Auer, Anne Colette. Comédia. Uma senhora, filha de um austero general, para arranjar dinheiro participa de um concurso de "strip-tease". AZTECA. — Horário normal. Impróprio até 18 anos.

TEMPERA DE BRAVOS (The Great Locomotive Chase) — Cinemascópio — Tecnicolor — Dirigido por Francis D. Lyon, com Fess Parker, Jeffrey Hunter, Jeff York, John Lupton, Claude Jarman Jr., Harry Carey. — Episódio histórico da guerra civil nos Estados Unidos, nos apresentando o roubo de uma locomotiva por um grupo de espiões. PLAZA, MASCOTE (a partir de 11,20 horas). ASTORIA, COLONIAL, S. PEDRO, PRIMOR, OLINDA e REGENCIA (a partir de 13,30 horas).

CHÁ E SIMPATIA (Tea and sympathy) — Cinemascópio — Metrocolor — Dirigido por Vincente Minnelli, com Deborah Kerr, John Kerr, Leif Erickson, Edward Andrews, Darryl Hickman, Norma Crane, Dean Jones e Jacqueline De Wit. — Drama — METRO PASSEIO (a partir de 11 horas); METRO COPACABANA e METRO TIJUCA 1,15 — 3,30 — 5,45 — 8 e 10,15 horas.

TRAPÉZIO (Trapeze) — Cinemascópio — De Luxe Color — Dirigido por Carol Reed, com Burt Lancaster, Tony Curtis, Gina Lollobrigida, Thomas Gomez, Katy Jurado. — Drama — SÃO LUIZ, RIAN, LEBLON, CARIOCA, SANTA ALICE, COLISEU, LEOPOLDINA e CENTRAL (Niterói) — 1,45 — 3,50 — 6 — 8 e 10 horas; — REX (a partir do meio-dia) — DOMINGO NOS CINEMAS — S. LUIZ, RIAN, LEBLON e CARIOCA, sessões a partir de 10 horas.

O REI E EU (The king and I) — Cinemascópio 55 — Eastmancolor — Dirigido por Walter Lang, com Yul Brynner, Deborah Kerr. — Musical PALACIO, RONY, MADRI e IMPERATOR. Horário normal.

> **Solicitamos aos srs. exibidores a gentileza de atualizarem as programações e mudanças de filmes, escrevendo ou telefonando para Waldir Camargo — DC — Av. Rio Branco, 25 — Tel.: 23-4643, das 15 às 17 horas.**

CENTRO

CAPITOLIO — 42-6788 — "Sessões Passatempo".
CATUMBI — 38-1081 — "O Rei da Selva" e "Segrêdo dos Incas".
CINEAC TRIANON — 42-6024 — "Sessões Passatempo".
COLONIAL — 48-8512 — "Tempera de Bravos".
ESTACIO DE SA' — 32-2923 — "Cassino da Morte".
FLUMINENSE — "Metido a Bacana".
FLORIANO — "Duelo de Paixões".
IDEAL — 42-1281 — "Bela e Canalha".
IRIS
IMPÉRIO — 42-1281 — "Mulheres sem Alma".
MARROCOS — "O Amor Nunca Morre" e "Cidade Atômica".
MEM DE SA' — 32-2323 — "Curvas e Requebros".
METRO PASSEIO — 22-6141 — "Chá e Simpatia".
ODEON — 22-1508 — "O Destino de um Gangster".
OLIMPIA — 42-1298 — Em Obras.
PALACIO — "O Rei e Eu".
PATHE' — "Costureiro de Senhoras".
PRESIDENTE — "A Rebelde".
PRIMOR — 42-6641 — "Tempera de Bravos".
REX — "Trapézio".
PLAZA — 22-1057 — "Tempera de Bravos".
RIO BRANCO — "O Rei da Selva".
VITORIA — 42-9020 — "Bela e Canalha".
RIVOLI — "Fechado para reforma".
S. JOSE' — "Costureiro de Senhoras".

ZONA SUL

ALASKA — "O Destino de um Gangster".
ALVORADA — "O Rei da Selva".
ART PALACIO — "A Rebelde".
ASTORIA — "Tempera de Bravos".
AZTECA — 45-6813 — "Desfolhando a Margarida".
BOTAFOGO — "Bela e Canalha".
CARUSO COPACABANA — "O Costureiro de Senhoras".
COPACABANA — 57-5134 — "Bela e Canalha".
FLORESTA — 26-6250 — "O Grande Rebelde".
GUANABARA — "Amor, Prelúdio de Morte".
IPANEMA — 47-7806 — "O Destino de um Gangster".
LEBLON — 28-7805 — "Trapézio".
METRO COPACABANA — 37-9797 — "Chá e Simpatia".
MIRAMAR — "Bela e Canalha".
NACIONAL — 26-6072 — "Costureiro de Senhoras".
PAN — "Terra dos Faraós".
PIRAJA' — "Bela e Canalha".
POLITEAMA — "Escrava".
RIAN — "Trapézio".
RONY — "O Rei e Eu".
ROYAL — "Marcados Pela Violência".
S. LUIZ — "Trapézio".

ZONA NORTE

AMERICA — 48-4518 — "Bela e Canalha".
AVENIDA — 48-1664 — "Mulheres sem Alma".
BANDEIRA — 27-7575.
CARIOCA — 28-8167 — "Trapézio".
ESKYE — 28-5513 — "A Rebelde".
HADDOCK LOBO — 48-...
MADRI — 42-1284 — "O Rei e Eu".
MARACANÃ — 48-1010 — "O Egipcio".
METRO TIJUCA — 48-9004 — "Chá e Simpatia".
NATAL — 48-1480 — "Mulheres sem Alma".
OLINDA — 48-1082 — "Tempera de Bravos".
SANTO AFONSO — 39-9993 — "Paraíso Proibido".
SANTA ALICE — "Trapézio".
SANTA HELENA — "A Rebelde".
SANTA RITA — "A Pista do Enforcado" e "Caçadores de Ouro".
TIJUCA — 48-4518 — "O Destino de um Gangster".
VILA ISABEL — 39-1310 — "Perdido no Espaço Eterno" e "O Bando da Morte".

SUBÚRBIOS DA CENTRAL

ALFA — "Muralhas de Sangue".
ABOLIÇÃO — "O Destino de um Gangster".
AGUA SANTA — "Que Delícia o Amor" e "Pisadas sem Rastos".
BANDEIRANTES — 29-3226 — "Rasputin".
BELMAR — 49-1744 — "Mulheres sem Alma".
BENTO RIBEIRO
CACHAMBI — "Tentação de Adão".
COLISEU — 29-9753 — "Trapézio".
ENGENHO DE DENTRO — "Marcados pela Violência".
ESKYE — (Meier) — "A Rebelde".
GUARACI — (Rocha Miranda) — "Costureiro de Senhoras".
IRAJA' — "Desirée, o Amor de Napoleão".
IMPERATOR — "O Rei e Eu".
MADUREIRA — "Bela e Canalha".
MARABA' — "Sete Homens Enfurecidos" e "Amar-te é Meu Desejo".
MASCOTE — 29-0411 — "Tempera de Bravos".
MONTE CASTELO — "Bela e Canalha".
MODELO — 29-1578.
MEIER — "O Rei da Selva".
NOVO HORIZONTE — "Mamma, a Moça sem Véu" e "Escândalos de Champs Elysées".
PALACIO VITORIA — 48-1971 — "O Assassino Anda Sôlto".
PARA TODOS — "O Costureiro de Senhoras".
PILAR — "Mulheres sem Rumo" e "Ligeiro no Gatilho".
REALENGO.
REGENCIA — "Tempera de Bravos".
RIDAN — "Sombra Entre Sombras" e "Tragédias na Noite".
ROULIEN — 49-5691 — "Marcados Pela Violência".
S. JORGE — (Olinda).
VAZ LOBO — "A Rebelde".

SUBÚRBIOS DA LEOPOLDINA

BRAZ DE PINA — "Pistoleiro Negro" e "Fantasma do Deserto".
BONSUCESSO — "O Destino de um Gangster".
CARMOLI — "Corredor da Morte" e "Quando Leres Esta Carta".
CENTRAL — "Jornada Cruel" e "Brado de Perigo".
IJACAMBIRA — (Vila Kosmos) — "Escravo de um Segrêdo" e "Flitada na Serra".
MAUA' — "Costureiro de Senhoras".
LEOPOLDINA — "Trapézio".
MELLO — "O Rei da Selva" e "Maravilhas em Desfile".
PALACIO HIGIENOPOLIS
ORIENTE — "Sob a Lei da Chibata" e "Gerônimo".
PARAISO — "O Monstro de Londres" e "Agil no Gatilho".
PENHA — "Epílogo de Sangue" e "Insurreição na India".
RAMOS — 30-1094 — "Fugitivos da Vida" e "Davy Crockett".
ROSARIO — 30-1883 — "O Rei da Selva".
SANTA CECILIA — "Costureiro de Senhoras" e "Sob a Lei da Chibata".
SANTA TERESA — "Flexas em Chamas".
S. PEDRO — "Tempera de Bravos".
S. GERALDO — "A Revolta dos Torturados" e "Alucinado".

ILHA DO GOVERNADOR

JARDIM — "Mulheres sem Alma".
GUARABU — "Seu Único Desejo" e "Náufragos da Vida".
ITAMAR — "No Mau Caminho" e "Dá-me Tua Mão".

SÃO GONÇALO

MUTUA' — "Império do Crime" e "Fanfan la Tulipe".

NITERÓI

ICARAI' — "Trapézio".
CENTRAL — "Trapézio".
ODEON — "Bela e Canalha".
IMPERIAL — "O Preço do Medo".
PALACE —
VERA CRUZ — "O Mago dos Diamantes" e "Mulher de Verdade".

PETROPOLIS

PETROPOLIS — "Juventude Transviada".
CAPITOLIO — "Escrava".
D. PEDRO — "Chama Imortal".

JACAREPAGUÁ

BARONEZA — "Paixão de Bruto".
MARAJO' — "Rio-Fantasia".

BANGU

MOÇA BONITA — "Mulheres sem Alma".
MODERNO — "A Tôrre dos Monstros".

CAXIAS

CAXIAS — "A Morte do Fantasma".
PAZ — "Mulheres sem Alma".
POPULAR — "Tramas de Traição" e "Agil no Gatilho".

TRES RIOS

REX — "Sorte de ser Mulher".

SÃO JOÃO DE MERITI

GLORIA — "Sombra de Mulher".

BARRA MANSA

SAUDADE — "O Evadido".
EDEN — "A Filha de Mata-Hari".
PALACIO — "O Diamante".

VOLTA REDONDA

AVENIDA — "O Ultimo Guerreiro".

CONFIRMADO: 4 ARGENTINOS INSCRITOS NO G. P. "BRASIL"

Está plenamente confirmada a notícia já divulgada pelo D.C. na última semana. Chegaram de Buenos Aires as inscrições de TATAN e SOLITO além da de SHAKESPEARE, a primeira a ser pedida e também de WINE DROP, esta última, uma autêntica surprêsa. Assim o G. P. "Brasil" dêste ano, que oferece uma dotação fabulosa de três milhões e meio, conta desde já com as presenças dos maiores parelheiros argentinos do momento. Espera-se para êstes próximos dias, novas inscrições internacionais para maior brilhantismo da prova máxima do turfe brasileiro.

Luis Rigoni, pilôto de Royal Game

O RECORDISTA REAPARECE SÁBADO:

ROYAL GAME 'NA CONTA' PARA O G.P. 'PREFEITURA MUNICIPAL'

O filho de Royal Tip passou os 2040 metros em 131"4/5 — Luiz Rigoni será, novamente, o seu pilôto — Apenas três adversários terá o defensor do Stud D. Maurício

O argentino Royal Game achava-se alistado no Grande Prêmio "Prefeitura Municipal", quando seus responsáveis pretenderam fazê-lo correr no "Craveiro Lopes", prova central do programa de domingo. Todavia, neste páreo o defensor do Stud D. Maurício teria de carregar uma elevada sobrecarga (64 quilos), fato que motivou a preferência pela outra prova, ou seja, a de sábado.

"ASSOMBROU"

O pensionista de Cornélio Ferreira, pilotado pelo Luiz Rigoni, preparando-se para o "Prefeitura Municipal", passou a volta (fechada (2.040 metros) em 131"4/5, com 101"4/5 para a derradeira milha e 13" nos últimos 200 metros. Royal Game arrematou êste exercício com muita disposição, e a marca foi também das melhores.

JÓQUEI: RIGONI

Mais uma vez caberá ao "mestre" Luiz Rigoni a condução do "super" recordista da Gávea. O freio paranaense já teve oportunidade de conduzir o filho de Royal Tip em duas apresentações, saindo-se bem em ambas, inclusive quando Royal Game baixou o recorde da milha, na sua última atuação.

2.000 METROS

No "Grande Prêmio Prefeitura Municipal" (antecipado para sábado), o craque platino enfrentará com 58 quilos), na distância de 2 quilômetros, os competidores Jambolaio e a parelha John Araby-Tirafogo, êstes com 52 quilos. Royal Game, de maior categoria que os adversários, mesmo concedendo-lhes 6 quilos, dificilmente deixará de obter mais êste triunfo para as côres do Stud D. Maurício.

ROCKET AGRADOU EM CHEIO NOS 2.400

Inhauduhy gastou na volta 137"3/5 — Mojica desceu os 1.200 em 78" — Karnak passou a milha em 104"1/5 — Infrene baixou: 102"2/5

Em pista de areia leve foram realizados, nas manhãs de domingo e de ontem, os exercícios dos parelheiros que provàvelmente estarão em ação esta semana no Hipódromo da Gávea.

O nacional Rocket preparando-se para o "Craveiro Lopes", carreira central do programa de domingo floreou os 2.400 em 165" com 137" na volta e 13"3/5 nos derradeiros 200 metros, constituindo êste um dos bons exercícios da semana.

OUTROS TRABALHOS

Eis a relação completa dos exercícios e as marcas anotadas pela reportagem:

MY EVE, D. P. Silva, 1.000 em 64"2/5 — 200 em 13"
TEGUCIGALPA, M. Silva, 1.000 em 66"2/5 — 200 em 12"2/5
REMBRANDT, A. Reis, 1.600 em 109" — 200 em 15"
BLAST, R. G. Martins, 1.400 em 94" — 200 em 14"2/5
BOA VISTA, J. Tinoco, 1.000 em 68" — 200 em 13"4/5
KARNAK, J. Ramos, 1.500 em 102" — 200 em 13"1/5
PLAY BOY, J. Ramos, 1.500 em 102" — 200 em 14"2/5
HILO DEORO, P. Tavares, 1.500 em 89"2/5 — 200 em 13"2/5
ORMANDIE, H. Lima, 1.500 em 98"1/5 — 200 em 13"2/5
REDOMA, M. Silva, 1.300 em 83"2/5 — 200 em 13"3/5
MASTER JOE, A. Marçal, 1.300 em 83"2/5 — 200 em 13"3/5
ALHANDRA, J. Tinoco, 1.600 em 107" — 200 em 14"
MOJICA, S. Henrique, 1.200 em 78" — 200 em 13"
HORBAN, A. G. Silva, 1.600 em 108" — 200 em 12"3/5
CONTINENTAL, M. Silva, 1.300 em 84"2/5 — 200 em 14"2/5
APRY, U. Cunha, 1.300 em 84"2/5 — 200 em 14"2/5
BRITISH ENEMY, Lad, 1.300 em 92" — 200 em 14"
MECENAS, U. Cunha, 1.400 em 91"4/5 — 200 em 13"3/5
MALLARD, M. Silva, 1.300 em 85" — 200 em 14"
FAIR HELLEN, M. Henrique, 1.300 em 85" — 200 em 14"
INFRENE, L. J. Lima, 1.600 em 102"2/5 — 200 em 14"
MY OWN, L. Coelho, 1.300 em 83"
FAZ FAVOR, J. Negrello, 1.300 em 84" — 200 em 13"3/5
JUCIRY, R. Filho, 1.400 em 93" — 200 em 14"
ERONICO, J. Baffica, 1.600 em 106"2/5 — 200 em 14"
FARAOUN, M. Silva, 1.600 em 107"2/5 — 200 em 13"2/5
SAFIRA, O. Serra, 1.600 em 107" — 200 em 15"
ILLORA, J. Baffica, 1.600 em 105" — 200 em 14"
GRIFONI, M. Silva, 1.500 em 101"2/5 — 200 em 14"
FAROLETE, A. Cáceres, 1.600 em 107"3/5 — 200 em 13"2/5
RASPA, R. Olsen, 1.600 em 107"3/5 — 200 em 13"2/5
FIREBOLT, W. Lima, 1.300 em 86"
GITANO, H. Lima, 1.300 em 86"
ILILI, L. J. Lima, 1.400 em 93"1/5 — 200 em 15"
IKE, L. Lins, 1.200 em 81"
ROCKET, O. Ullôa, 2.400 em 165" — 2.040 em 137" — 1.600 em 105" — 200 em 13"3/5
INHANDUHY, M. Silva, 2.040 em 137"3/5 — 1.600 em 104"3/5 — 200 em 12"3/5
ROYAL GAME, L. Rigoni, 2.040 em 131"4/5 — 1.600 em 101"4/5 — 200 em 13"
CRISBAM, J. Tinoco, 2.040 em 133"1/5 — 1.600 em 104"1/5 — 1.000 em 66"4/5 — 200 em 14"

NA GRAMA G

VAC, C. Carvalho, 1.000 em 63"2/5
BOLZANO, L. Vieira, 1.500 em 97"
ARMAGNAC, Js. Baffica, 1.200 em 77" — 200 em 12"

Passou a Jóquei J. O. Sousa

S. PAULO, 3 — (Sport Press) — Com a vitória obtida no quarto páreo de hoje, quando triunfou com o cavalo Umari, o aprendiz João Olímpio de Souza passou a jóquei, pois atingiu o total, necessário para a sua promoção, sendo bastante aplaudido pelo [illegible]

Reduzino de Freitas Filho a maior suspensão de ontem na reunião da Comissão

Estêve reunida na tarde de ontem a Comissão de Corridas do Jockey Club Brasileiro, para julgar as últimas reuniões disputadas na Gávea. Eis as resoluções tomadas pelos comissários:

De acôrdo com o parecer médico, autorizar o jóquei Anesio Barbosa a montar por reunião o número de páreos que lhe aprouver;

Proibir de correr por balda na partida o animal Fair Clever, e chamar a atenção dos tratadores dos animais Marta Rocha, Relatório, Verbo, Mano a Mano, Canavial, Caporal e Etendart, sôbre a indocilidade dêstes animais (1.ª notificação);

Suspender, até o dia 3 de dezembro dêste ano, com entrada proibida nas dependências do hipódromo, o jóquei Pedro Machado, por infração do artigo 79 e de acôrdo com o parágrafo 4.º do artigo 199 do Código de Corridas;

Multar, em Cr$ 500,00 o aprendiz Domingos Moreno (Violeta), por infração do artig 155 do Código (perda de bonê);

Suspender, por infração do artigo 169 do Código (prejudicar os competidores), os seguintes jóqueis: até o dia 15 de junho Reduzino de Freitas Filho (Voraz); e até o dia 9 de junho Gabriel Calderano (Espe'dião), e Jorge Ramos (Vencimento) e José Portilho (Urupês);

Multar, por infração do artigo 170 do Código (desvio de linha), os seguintes profissionais: em Cr$ ... 1.000,00 Jairo Medeiros (Fumeiro), Geraldo Almeida (Escaler), Amaro Marçal (Genazzano) e José Alves (Jeréz) e em Cr$ 600,00 Emigdio Castillo (Urga);

Anotar na fôlha de assentamentos do tratador Anisio Neves, a diversidade de performance do seu pensionista Tantalito;

Chamar à secretaria do hipódromo, quinta-feira, às 15 horas, o jóquei José Portilho;

Ordenar o pagamento dos prêmios das corridas de 23, 25 e 26 de maio p/passado.

CÊRCA EXTERNA

Oscar Varzêda

Venceu CANAVIAL e mostrando que é de briga, para escorar na valentia aquêle ataque final de JARUSSI em estado de jacto. Vitória de um treinador. Vitória de um jóquei que soube ser perfeito em todo o percurso. Vitória de uma coudelaria que andava merecendo um triunfo assim.

Aproveitando a embalagem, sem querer tirar nada do valor do feito de CANAVIAL, realmente clamorosa a direção dada ao cavalo JARUSSI. Coisa de aprendiz nervoso em dia de estréia.

Voltou correndo mais JOHN ARABY de Cidade Jardim. Tranquilo o seu percurso, para obter no final a colocação que merecia.

Outro fato triste. A indecisão de J. Alves no JEREZ. Faltou malícia e outras coisas ao bom pilôto J. Alves e tudo acabou perdido.

UJA correu muito. Mas muito mesmo. Havia sofrido um contratempo, ficou dois dias na cocheira sem comparecer à pista e sòmente entregou o primeiro pôsto nos últimos 360 metros. Uma èguinha de valor está aí.

Exibição medíocre de CAPORAL. Jamais deixou qualquer impressão. Um papelão do campeão paulista. Depois de tanto despistamento, parece que houve até castigo na história. O bicho deve ter entrado na raia convencido de que não estava mesmo bem.

ULEMÁ também deixou muito a desejar. Engraçado, que o bicho estava muito mais bonito e mostrando mais estado do que por ocasião do «Outono». Mas talvez a grama muito dura tenha conspiração para a não reprodução da sua última.

TIRAFOGO foi adversário até os 400. Tivesse pernas e teria uma passagem de presente para «fuzilar» na reta, quando teve a cêrca livre para passar, mas faltou fôlego.

JAMBOLAIO, coitado, nem velocidade teve para seguir entre os primeiros. Ficou lá pelo fundo do pelotão e não saiu de lá até o fim.

PINHEIRO estranhou o requebrado da turma e, apesar de ser um potrinho dos mais abusados, também nada fêz.

Grande a decepção de ILE DE FRANCE. Tudo a favor para mostrar o que vale. Foi o fecha-raia do «Cruzeiro do Sul», mostrando que alguma coisa aconteceu.

Assim foi o desfile dêste sensacional «Derby», que colocou novamente CANAVIAL lá em cima, levando na embalagem os nomes de «Pancho» Irigoyen e principalmente dêste paranaense bom de verdade no treinamento que, além de Pedro, é Gusso e também Filho.

CONFIRMADO O DOPPING

PORTO ALEGRE, 2 — (SP) — Infelizmente confirmou-se o "dopping" da égua Guarida que triunfara no G. P. "Cruzeiro do Sul", a segunda prova da Tríplice Corôa gaúcha. O exame da contraprova positivou a existência de estimulantes e assim Guarida foi desclassificada, passando as três primeiros colocações para Oboé, Ucari e Stacatto, respectivamente. Por seu lado, o treinador Armando Wolff responsável pela filha de Balin, apesar de seus protestos de inocência no caso, deverá ser suspenso pela Comissão de Corridas, por um mínimo de seis meses.

Rondó dos Cavalões

Almôço a onze criadores

Compareci ao almôço dos criadores, não como criadora, porque, como vocês já devem estar cientes, o Màriozinho, e o Chico 20.000, me excluiram, não quiseram me homenagear, mas compareci como cronista de turfe. Lá estive, de lápis e papel em punho, misturadinha com os fotógrafos (quase que tinha mais fotógrafo que convivas) e outros jornalistas, assistindo ao tradicional almôço, dito de confraternização.

Vejamos alguns «flashes», do ágape.

Fotografias do Màriozinho, e o seu discurso, a esta hora (22,15 hs. de domingo) já devem ter sido distribuidos para todos os jornais e revistas. Sim, porque é mais importante, e é mais propaganda para o Jockey Club botar o retrato do Màriozinho, em todos os jornais, e transcrever seus discursos, na íntegra, do que fotografias e notícias do vencedor do «Derby», por exemplo.

Ao almôço compareceram, ao todo, 44 pessoas, das quais, apenas 11 eram criadores: das outras, 31 eram da Diretoria, e 2 eram empregados do Jockey Club (Jorge Ribeiro e Mário Magalhães).

Um criador, chamando a minha atenção para o grande número de diretores, e o número reduzidíssimo, de criadores, presentes, disse o seguinte: «O Jockey Club bem que podia economizar o dinheiro dêsse almôço, que é mais um almôço à Diretoria, do que aos criadores».

Um diretor contou-me que, tendo perguntado ao Màriozinho, qual a razão por que eu não fôra convidada sendo criadora, registrada no Stud Book, teve, do Presidente, a seguinte resposta: «Só são convidados os criadores-expositores, e os que, no dia, têm cavalo correndo no «Derby».

Provei, então, a êsse diretor, amigo, a não veracidade de tal afirmativa, como, há dois anos passados, provara ao próprio Mário Ribeiro, quando, perguntando-lhe sôbre o critério adotado, recebi a mesma resposta dada ao diretor:

«O senhor me desculpe, dr. Mário — disse-lhe eu —, mas não é, êsse, o critério adotado, pois Fulano, não teve um animal, seu, na exposição de potros, no entanto foi convidado. Logo...».

Màriozinho ficou meio sem jeito, mas, no ano seguinte mandou-me um convite para o almôço aos criadores. Êste ano, entretanto, outra vez, não fui considerada criadora. Quem é que entende isso?

Agora vamos aos discursos. Felizmente só houve dois: o que o Luís Chapéu Pinheiro Guimarães escreveu, para o Màriozinho ler, e que, como sempre, não tinha nada de aproveitável. Apenas a xaropada do costume. E o interessante «speach» do Luís Nazareno, ex-Presidente do Jockey Club de São Paulo, e quase presidente, outra vez, nas últimas eleições realizadas. Êle perdeu, ali, em cima do vencedor.

Na primeira frase do seu discurso, referindo-se ao almôço, disse o Luís: «... almôço esplêndido, com que, anualmente, o Jockey Club por suas ilustres diretorias, rende suas homenagens AOS CRIADORES DO CAVALO PURO-SANGUE DO PAÍS».

Portanto, o almôço não é, apenas, aos criadores-expositores, e àquêles que têm cavalo correndo no «Derby», e sim, a todos os criadores do país, sem exceção, não é mesmo?

Mais adiante diz o Luís: «Sei, pois, sr. presidente — quase direi, por experiência própria — quanto, e como, os Criadores do Cavalo Puro-Sangue são merecedores da homenagem do Jockey Club. Sei como, e quanto, se entrosam os legítimos interêsses daqueles, e dêste. Sei a harmonia de vistas que, entre ambos, deve existir, de vez, que, é bem certo que «uma mão lava a outra». E sei a influência que, nos destinos do J. C., devem ter os interêsses da criação. Não me sinto, portanto, nem estranho, nem desautorizado, para dizer nesta festa de cordialidade, que sobejam títulos, aos criadores de cavalos, puro-sangue do país, para receberem a homenagem do J. C. Brasileiro».

Como vocês estão vendo, eu também merecia ser homenageada como criadora, pois contribuo, com uns cavalinhos, criados no galinheiro, para a grandeza do Jockey Club, verdade?

INAH DE MORAES

Duas provas clássicas. Atrações da semana

G. P. "Prefeitura Municipal" na sabatina — G. P. "Craveiro Lopes" sensação do domingo

Corrida de sábado

1.º Páreo — Às 13.40 horas — 1.000 metros — (grama) — Cr$ 70.000,00.

			Quilos
1—1	DINARZADE	6	54
"	CAMPECHE	1	54
2—2	KOKLA	4	54
"	OLGUINHA	2	54
3—3	CORVETA	8	54
4	GUARILHA	7	54
4—5	DIADEM	3	54
6	BAL MASQUE'	5	54

2.º Páreo — Às 14.05 horas — 1.500 metros — Cr$ 75.000,00.

			Quilos
1—1	TUNIS	3	54
2—2	PARTIDARIA	4	54
3—3	RAMI	1	54
4—4	CICHA	2	54

3.º Páreo — Às 14.30 horas — 1.400 metros — Cr$ 75.000,00.

			Quilos
1—1	FERRUGEM	1	55
2—2	MABU	5	55
3—3	ITAJUBA'	3	55
4—4	STAR LIGHT	2	55
5	FÔRÇA CAVA	4	55

4.º Páreo — Às 15 horas — 1.000 metros — (grama) — Cr$ 75.000,00.

			Quilos
1—1	CLOCHE D'OR	5	57
2—2	LA MOROCHA	4	55
3	FULIGEM	2	51
3—4	VIOLETA	3	55
5	INKISSI	6	55
4—6	EGLANTINE	1	55
7	MAMBIRA	7	55

5.º Páreo — GRANDE PRÊMIO PREFEITURA MUNICIPAL — Às 15.30 horas — 2.000 metros — Cr$ 250.000,00.

			Quilos
1—1	ROYAL GAMME	2	58
2—2	JAMBOLAIO	3	52
3—3	JOHN ARABY	1	52
"	TIRAFOGO	4	52

6.º Páreo — Às 16 horas — 1.300 metros — Cr$ 70.000,00 — (Betting).

			Quilos
1—1	COLIE	3	54
2	TITAN	8	54
2—3	ARMANGNAC	9	54
4	LOURO	5	54
3—5	MY OWN	4	54
6	KANSAS GAY	6	54
4—7	MY RAT	7	54
8	ENTRERRIANO	1	54
9	FALCONCITO	2	54

7.º Páreo — Às 16.30 horas — 1.500 metros — Cr$ 75.000,00 — (Betting).

			Quilos
1—1	KING LILAC	3	56
2	COCAL	2	54
2—3	MISTER BAGE'	8	54
4	FUEGO DE MADRID	4	54
3—5	ZEZINHO	6	54
6	LAMIRE'	5	54
7	JEAN CLAUDE	7	54
4—8	TIGER	9	54
"	RIGO	1	54

8.º Páreo — Às 17 horas — 1.400 metros — Cr$ 70.000,00 — (Betting).

			Quilos
1—1	BOXEUR	7	55
2	CIDADÃO	14	55
3	BLUE HEAVEN	8	55
2—4	UBIRATAN	11	55
5	ALTIMETRO	4	55
6	JUNQUILHO	9	55
7	CRITERION	10	55
3—8	MECENAS	5	55
9	JUCIRY	1	55
10	RARO	3	55
11	FIO DE OURO	12	55
4-12	CAPINZAL	6	55
13	MASTER JOE	2	55
14	ELDORADO	15	55
"	SAMALAH	13	53

Corrida de domingo

1.º Páreo — Às 13.40 horas — 1.000 metros — Cr$ 70.000,00.

			Quilos
1—1	VESPER	5	54
2	LORD AFFONSO	3	54
2—3	CVAIBOATE'	8	54
4	PENSTOCK	4	54
3—5	VORAZ	7	54
6	EMOK	2	54
4—7	GOETHE	1	54
"	CARIJOS	6	54

2.º Páreo — Às 14.10 horas — 1.300 metros — Cr$ 70.000,00.

			Quilos
1—1	ECARUNA	2	56
2—2	REDOMA	3	56
3—3	IMPERATA	1	56
4	EXPERIENCIA	5	52
4—5	IAIA' FORMOSA	4	56
6	HANNAH	6	56

3.º Páreo — Às 14.40 horas — 1.000 metros — Cr$ 60.000,00.

			Quilos
1—1	GENAZZANO	8	60
2	ROMANEIO	4	58
2—3	SOVEO	1	60
4	SPORTSMAN	7	54
3—5	MAESTRINI	2	56
6	JACURUXI	9	56
4—7	SEA PRINCE	6	54
8	HIGUERO	3	56
"	BICUDO	5	58

4.º Páreo — Às 15.10 horas — 1.600 metros — Cr$ 75.000,00.

			Quilos
1—1	ESTUARDO	2	53
2	ABDUZIR	6	51
2—3	BEAU GESTE	1	55
4	SILURIAN	5	51
3—5	ZE'	4	53
6	DICK	8	51
4—7	IBANEZ	3	51
8	FAROLETE	7	51

5.º Páreo — GRANDE PREMIO GENERAL CRAVEIRO LOPES — Às 15.40 horas — 2.400 metros — Cr$ 300.000,00 — (Betting).

			Quilos
1—1	SNOOKER	11	56
"	FRANCFORT	2	53
2	PRETENCIOSO	11	54
2—3	DIRETOR	8	58
4	CRISBAM	3	52
5	EL BACAN	7	50
3—6	ROCKET	9	54
7	DONAIRE	5	56
8	FORUM	12	52
4—9	INHANDUHY	10	54
10	MAS TUA	4	52
11	SOLFEJO	6	53
12	MISTER RIO	1	56

6.º Páreo — Às 16.30 horas — 1.600 metros — Cr$ 70.000,00 — (Betting).

			Quilos
1—1	MALIM	3	55
2	PINTA LORDE	8	55
2—3	MANEADOR	7	55
4	BACCARAT	4	55
3—5	ROCHEDO	5	55
6	CASCADOR	2	55

(Conclue na 11ª pág.)

5 NOTÍCIAS

1 **Segundo informações do treinador Mario de Almeida, é possível ainda a presença do cavalo TIMAO no próximo G. P. "Brasil". Está sendo devidamente recuperado para êste fim.**

2 Os animais CAPORAL, ULEMA', JEREZ, JAFFAR, JAVELIM, URUÇU que tomaram parte nas últimas reuniões disputadas no Hipodromo da Gávea, deverão embarcar ainda hoje de volta para São Paulo. Prosseguirão suas campanhas em Cidade Jardim.

3 **O cavalo, PORTALO', que participou das últimas reuniões na Gávea, não confirmou por ter mancado durante o percurso. Tardará a reaparecer aquele pupilo de Geraldo Morgado.**

4 Aroldo Reis que andava atuando nos Hipódromos bandeirantes já retornou ao Rio de Janeiro. Aroldo Reis já reapareceu nos matinais e pretende montar nestas próximas reuniões.

5 **A potranca KALMEA que deveria fazer sua estréia na tarde de sábado último, disparou no cauter tendo atirado ao solo o jóquei Paulo Teixeira. Felizmente nada sofreram jóquei e potranca.**

CONCURSOS E BETTINGS

Os Concursos e "Bettings" anteontem patrocinados pelo Jockey Club Brasileiro, tiveram os seguintes resultados:

CONCURSO DE 6 PONTOS — 40 ganhadores — Rateio: Cr$ 2.564,00.

CONCURSO DE 7 PONTOS — 1 ganhador — Rateio: Cr$ 353.294,00.

"BETTING" SIMPLES — Combinação: 1-9-1 — 115 ganhadores — Rateio: Cr$ 757,00.

"BETTING" DUPLO — Combinação: 1-10 — 9-6 — 1-11 — 4 ganhadores — Rateio: Cr$ 71.192,00.

Canavial em grande estilo levantou o "Cruzeiro do Sul"

O Grande Prêmio "Cruzeiro do Sul", anteontem disputado no Hipódromo Brasileiro, é a maior prova do turfe brasileiro reservada aos animais nacionais. Aquêle campo de carreiras da Gávea apanhou uma das maiores assistências dêstes últimos tempos, no último domingo, só comparável ao último G. P. "Brasil", assistência essa que lotou por completo não só as tribunas, como também a pelouse.

O Derby Brasileiro foi ganho pelo potro Canavial, apresentado em soberbas condições de "entrainement" pelo tratador Pedro Gusso Filho e com uma direção magistral do bridão Francisco Irigoyen. ....A partida da grande carreira foi algo demorada pela indocilidade de Jambalaio e Caporal, que afinal não foram muito bem sucedidos no pulo. Jerez e Uja apareceram nos principais postos, mal alçadas as cintasi precedendo a Pinheiro, Tirafogo, Canavial, Ile de France, Jarussi, John Araby, Ulemá, Jambolaio e Caporal. Na reta oposta, Tirafogo e Canavial passaram pelo Pinheiro, enquanto Caporal melhorava de posição e Ulemá regredia ao último pôsto. Na altura dos mil metros, Uja assumiu a vanguarda, ao passo que Tirafogo e Canavial investiam com mais vigor. Na reta final, Uja desgarrou, do que se aproveitou Tirafogo para tomar a ponta. Mas, foi efêmero o seu fastígio, pois que, vislumbrando uma abertura entre êsses dois concorrentes, Canavial por ela se meteu e passou a comandar o pelotão. O filho de Radar procurou fugir dos seus adversários, mas, atropelando valentemente nos últimos trezentos metros, Jarussi, que entrara na reta em último lugar, obrigou-o a despender o máximo dos esforços para derrotá-lo por meio corpo.

1.º Páreo — 1.300 metros — Pista: G. L. — Prêmios: Cr$ 70.000,00 — Cr$ 21.000,00 — Cr$ 14.000,00 — Cr$ 10.500,00 e Cr$ 5.000,00

1.º	Sinhá Dona — O. Ulloa	55	58.820	20,00	11	1.127	636,00
2.º	Fuligem — D. P. Silva	55	55.021	21,00	12	41.058	18,00
3.º	Itajubá — M. Henrique	55	14.541	81,00	13	15.481	46,00
4.º	Insignia — V. Lima	55	3.536	334,00	14	9.671	74,00
5.º	Star Light — L. Rigoni	56	12.217	97,00	22	485	1.482,00
6.º	Fôrça Cava — A. Nahid	55	796	1.486,00	23	10.272	70,00
7.º	Fair Gagel — D. Moreno	54	1.619	731,00	24	8.308	87,00
8.º	Atencion — J. Baffica	55	1.323	894,00	33	1.305	531,00
					34	2.729	263,00
			148.778			90.436	

Não correram: Jamba e Danita.

Diferenças: 1/2 cabeça e 4 corpos — Tempo: 79"2/5 — Vencedor: (1) 20,00 — Dupla: (12) 18,00 — Placês: (1) 10,00 — (3) 10,00 e 9) 11,00 — Movimento do páreo: Cr$ 2.856.880,00.

SINHA' DONA — F. T. — 3 anos — S. Paulo — Por: Heron e Flossy — Proprietário: Stud L. de Paula Machado — Treinador: Ernani Freitas — Criador: Haras São José e Expeditus.

2.º Páreo — 1.400 metros — Pista: G. L. — Prêmios: Cr$ 70.000,00 — Cr$ 21.000,00 — Cr$ 14.000,00 e Cr$ 10.50,00

1.º	Sorocaba — O. Ulloa	55	53.000	25,00	11	988	805,00
2.º	Belanita — L. Rigoni	56	31.534	42,00	12	24.378	30,00
3.º	Jereba — E. Castillo	55	5.064	263,00	13	11.786	65,00
4.º	Mécia — U. Cunha	55	33.681	40,00	14	10.628	75,00
5.º	Baforada — J. Baffica	55	31.534	—	22	1.636	429,00
6.º	Baforada — I. Amaral	53	2.175	612,00	23	17.303	46,00
7.º	Nazaré — M. Henrique	55	2.952	451,00	24	21.202	38,00
8.º	Ultriz — J. Portilho	55	39.024	34,00	33	1.289	617,00
					34	8.904	89,00
			167.410		44	1.732	430,00
						109.051	

Diferenças: 1/2 corpo e 1 1/2 corpo — Tempo: 86"1/5 — Vencedor: (1) 25,00 — Dupla: (24) 38,00 — Placês: (3) 14,00 e (7) 17,00 — Movimento do páreo: Cr$ 3.039.620,00.

SOROCANA — F. C. — 3 anos — S. Paulo — Por: High Sheriff e Capeta — Proprietário: Stud L. de Paula Machado — Treinador: Ernani Freitas — Criador: Haras São José e Expeditus.

3.º Páreo — 1.500 metros — Pista: G. L. — Prêmios: Cr$ 75.000,00 — Cr$ 22.500,00 — Cr$ 15.000,00 e Cr$ 11.250,00

1.º	Myrsina — U. Cunha	55	22.140	65,00	11	10.127	100,00
2.º	Violeta — D. Moreno	54	66.130	22,00	12	32.522	31,00
3.º	Cloche d'Or — J. Tinoco	57	30.835	47,00	13	16.286	62,00
4.º	Urga — E. Castillo	55	66.130	—	14	28.067	36,00
5.º	Guiadora — M. Henrique	55	32.750	44,00	22	3.227	191,00
6.º	Cordeona — J. Portilho	55	32.750	—	23	8.639	117,00
7.º	Siciliana — A. Cardoso	55	6.985	207,00	24	13.801	73,00
8.º	Eglantine — E. Le Mener	55	22.795	63,00	33	1.330	762,00
					34	8.916	114,00
			181.644		44	2.646	383,00
						127.561	

Diferenças: cabeça e 1 corpo — Tempo: 91"4/5 — Vencedor: 2) 65,00 — Dupla: (12) 31,00 — Placês: (2) 26,00 e (1) 14,00 — Movimento do páreo: Cr$ 3.475.030,00.

MYRSINA — F. C. — 3 anos — S. Paulo — Por: Normanton e Chevrette — Proprietário: Stud Rocha Faria — Treinador: Jorge Morgado — Criador: Haras Santa Anita.

4.º Páreo — 1.400 metros — Pista: G. L. — Prêmios: Cr$ 70.000,00 — Cr$ 21.000,00 — Cr$ 14.000,00 — Cr$ 10.500,00 e Cr$ 3.000,00

1.º	Foliento — L. Rigoni	56	74.157	27,00	11	6.978	175,00
2.º	Malim — U. Cunha	53	35.191	56,00	12	18.128	67,00
3.º	Cascador — V. Andrade	55	2.278	863,00	13	21.249	57,00
4.º	Ubatim — E. Castillo	55	36.642	34,00	14	32.289	38,00
5.º	Baccarat — F. Irigoien	53	6.433	305,00	22	811	1.501,00
6.º	Sarau — O. Ulloa	55	42.272	32,00	23	17.530	70,00
7.º	Malvinero — J. Tinoco	53	3.481	385,00	24	23.306	52,00
8.º	Etendard — E. Le Mener	53	15.202	130,00	33	4.700	260,00
9.º	Wisnitz — A. Xavier	55	6.333	311,00	34	24.603	50,00
10.º	B. d'Or — D. P. Silva	55	6.453	—	44	3.974	307,00
11.º	P. Lorde — I. Amaral	53	2.556	769,00			
12.º	Marraschino — O. Moura	55	1.372	1.434,00		133.571	
13.º	Ulano — M. Henrique	55	1.753	1.122,00			
			247.400				

Não correu: Smart.

Diferenças: 3 corpos e 1 corpo — Tempo: 85" — Vencedor: (11) 27,00 — Dupla: (24) 52,00 — Placês: (11) 15,00 — (4) 18,00 e (9) 127,00 — Movimento do páreo: Cr$ 4.721.530,00.

FOLIENTO — M. C. — 3 anos — S. Paulo — Por: Helium e Tiesta — Proprietário: Dario Teixeira de Almeida — Treinador: Plácido Campos — Criador: Oani Silva Pinto.

5.º Páreo — 1.000 metros — Pista: G. L. — Prêmios: Cr$ 70.000,00 — Cr$ 21.000,00 — Cr$ 14.000,00 — Cr$ 10.500,00 e Cr$ 5.000,00

1.º	Jeunesse — A. Marçal	54	39.491	40,00	12	26.403	37,00
2.º	Tunisia — O. Ulloa	54	69.078	23,00	13	27.805	35,00
3.º	Capriola — R. Freitas F.	54	25.348	62,00	14	23.719	42,00
4.º	Strega — D. P. Silva	54	3.001	522,00	22	723	1.362,00
5.º	Lambôa — M. Henrique	54	4.443	354,00	23	13.493	73,00
6.º	Esquirola — J. Ramos	54	2.616	726,00	24	10.066	93,00
7.º	Guaba — E. Castillo	54	44.593	35,00	33	4.006	246,00
8.º	Garante — J. Portilho	54	4.248	369,00	34	15.480	64,00
9.º	Chatine — L. Lins	54	4.861	323,00	44	2.292	430,00
			197.214			123.097	

Não correu: Kalmea.

Diferenças: 1/2 cabeça e 1/2 corpo — Tempo: 59"4/5 — Vencedor: (2) 40,00 — Dupla: (14) 42,00 — Placês: (5) 13,00 — (1) 12,00 e (3) 15,00 — Movimento do páreo: Cr$ 3.716.020,00.

JEUNESSE — F. C. — 2 anos — S. Paulo — Por: Destino e Quira — Proprietário: João P. Bandeira de Melo — Treinador: Cornelio Ferreira — Criador: Euvaldo Lodi.

6.º Páreo — 1.400 metros — Pista: G. L. — Prêmios: Cr$ 75.000,00 — Cr$ 27.500,00 — Cr$ 15.000,00 — Cr$ 11.250,00 e Cr$ 5.000,00

1.º	Mano a Mano — L. Rigoni	56	108.819	15,00	11	16.416	58,00
2.º	Verbo — O. Ulloa	54	87.760	33,00	12	33.327	44,00
3.º	Colar — U. Cunha	54	9.335	205,00	13	26.778	50,00
4.º	Rapallo — E. Castillo	56	13.128	146,00	14	74.231	20,00
5.º	Zèzinho — L. Vieira	54	10.462	183,00	22	1.802	855,00
6.º	Lamiré — A. Marçal	54	6.393	299,00	23	5.877	247,00
7.º	M. Bagé — G. Almeida	53	15.507	123,00	24	9.065	160,00
8.º	King Lilac — M. Henrique	54	14.290	134,00	33	2.138	679,00
9.º	Jean Claude — I. Amaral	53	1.343	1.426,00	34	9.958	146,00
10.º	Cosmico — D. P. Silva	54	1.706	1.122,00	44	1.106	1.214,00
11.º	Rigo — J. Ramos	54	2.075	923,00			
			240.818			182.678	

Não correu: Tiger.

Diferenças: 3 corpos e 3 corpos — Tempo: 84" — Vencedor: (1) 15,00 — Dupla: (14) 20,00 — Placês: (1) 11,00 — (10) 12,00 e (2) 22,00 — Movimento do páreo: Cr$ 4.967.720,00.

MANO A MANO — M. T. — 2 anos — R. G. do Sul — Por: Mister e Mágica — Proprietário: Stud Pôrto Alegre — Treinador: Alcides Morales — Criador: Edgard de Araujo Franco.

7.º Páreo — 2.400 metros — Pista: G. L. — Prêmios: Cr$ 1.200.000,00 — Cr$ 360.000,00 — Cr$ 240.000,00 e Cr$ 120.000,00

1.º	Canavial — F. Irigoien	55	17.208	125,00	11	9.775	122,00
2.º	Jarussi — L. Rigoni	56	28.179	76,00	12	87.372	20,00
3.º	John Araby — P. Vaz	55	5.850	367,00	13	13.885	129,00
4.º	Jerez — J. Alves	55	3.308	650,00	14	10.828	137,00
5.º	Ulemá — E. Castillo	55	64.716	33,00	22	11.874	144,00
6.º	Caporal — A. Xavier	55	136.495	16,00	23	38.578	44,00
7.º	Uja — J. Portilho	53	64.716	—	24	34.291	30,00
8.º	Tirafogo — D. Moreno	55	2.790	771,00	33	1.465	1.155,00
9.º	Jambolaio — Greme Jr.	55	2.586	832,00	34	5.619	303,00
10.º	Pinheiro — U. Cunha	55	4.013	536,00	44	1.182	1.467,00
11.º	Ile de France — M. Henrique	55	5.412	397,00			
			270.567			214.398	

Não correu: Jazão.

Diferenças: 1/2 copo e 4 corpos — Tempo: 147"4/5 — Vencedor: (9) 125,00 — Dupla: (34) 303,00 — Placês: (9) 48,00 — (6) 28,00 e (10) 73,00 — Movimento do páreo: Cr$ 5.533.900,00.

CANAVIAL — M. C. — 3 anos — S. Paulo — Por: Radar e Cantata — Proprietário: Stud Seabra — Treinador: Pedro Gusso Filho — Criador: Roberto e Nelson Seabra.

8.º Páreo — 1.500 metros — Pista: G. L. — Prêmios: Cr$ 75.000,00 — Cr$ 22.500,00 — Cr$ 15.000,00 — Cr$ 11.250,00 e Cr$ 5.000,00

1.º	Elu — F. Irigoien	57	33.029	62,00	11	8.608	155,00
2.º	Fanfarrão — R. Freitas F.	55	18.189	112,00	12	12.870	103,00
3.º	Minaz — D. Moreno	54	14.190	144,00	13	26.053	50,00
4.º	Jugurta — J. Portilho	55	38.389	55,00	14	16.411	84,00
5.º	Commodore — U. Cunha	55	18.189	—	22	3.382	407,00
6.º	Mobar — M. Henrique	55	25.386	80,00	23	22.030	62,00
7.º	Nauta — J. Ramos	55	4.540	449,00	24	15.629	88,00
8.º	Javelin — J. Alves	55	58.571	35,00	33	26.002	55,00
10.º	Relatorio — O. Ulloa	55	10.828	185,00	34	36.902	37,00
10.º	Portalo — E. Castillo	55	41.537	49,00	44	6.376	216,00
12.º	Kosow — L. Rigoni	56	11.622	171,00			
			256.622			173.327	

Não correu: Bon Sair.

Diferenças: 3 corpos e 1/2 cabeça — Tempo: 90"3/5 — Vencedor: (1) 62,00 — Dupla: (14) 84,00 — Placês: (1) 34,00 — (12) 45,00 e (6) 47,00 — Movimento do páreo: Cr$ 4.733.010,00.

ELU' — M. C. — 3 anos — S. Paulo — Por: Téléferique e Pigetty Night — Proprietário: Stud Verde e Preto — Teinador: Rodolfo Costa — Criador: Luís G. A. Valente.

MOVIMENTO DE APOSTAS	Cr$33.032.800,00
CONCURSOS	Cr$ 1.082.150,00
TOTAL	Cr$ 34.114.950,00

DOENÇAS NERVOSAS E MENTAIS
DR. LUIZ FRAGA
Complexos — Vícios — Insonia — Epilepsia — Doenças imaginárias — Perturbações sexuais. Diàriamente das 14 às 18 horas.
RUA SENADOR DANTAS, 76 — 4.º andar — Tel.: 42-3381
Atende à noite em consultório de Copacabana, com hora marcada pelo telefone: 27-3680

FLU (CAMPEÃO DUPLO) DE FAIXA

O Fluminense entrou em campo domingo para o jôgo final com o São Paulo já com os seus jogadores ostentando (orgulhosos e sorridentes) a faixa de campeão do Torneio Rio-São Paulo, desde que o título havia sido assegurado lá no Pacaembu, com a vitória alcançada sôbre a Portuguêsa de Desportos. Depois veio o jôgo com o time de Bela Gutman e Valdo, com aquêles dois sensacionais tentos, assegurou a invencibilidade ao tricolor, num feito inédito em torneios reunindo clubes do Rio e de São Paulo. Parabéns, tricolores! — (Na foto, uma pose especial dos campeões invictos)

FLU GARANTIU O TÍTULO DE 1.º CAMPEÃO CARIOCA E INVICTO

Botino perdeu (forma suspeita) na luta de sábado para Flôres

Osvaldo Botino, representante da Academia Gracie, perdeu a luta final de sábado à noite, no Maracanãzinho, por desistência, no segundo "round", para o português José Flores, depois de fazer um primeiro assalto do mais completo e arrasador domínio sôbre o adversário.

A derrota do representante da Academia Gracie causou a maior extranhesa, já que, no primeiro "round" mostrou tôda sua grande superioridade técnica sôbre o lusitano só não colocando êste fora de combate talvez pelo desejo de adiar por mais alguns minutos a decisão do encontro.

ESTRANHESA GERAL

Iniciada a luta, os dois adversários permanecem cerca de um minuto se estudando mùtuamente, até que o representante da A. Gracie toma a iniciativa do ataque. E o faz de maneira brilhante, derrubando o português, montando-o e iniciando o massacre arrazador. O sangue começou a jorrar do rosto do português que resistiu bem ao tremendo castigo. O representante da A. Gracie não quis procurar aplicar um golpe de "jiu-jitsu" para decidir a luta. Preferiu esmurrar o rosto do adversário. Assim decorreu o primeiro "round". Mas no segundo assalto o representante da A. Gracie mudou completamente o sistema da luta. Não atacou mais. Limitou-se a passeiar no "ring". O português sangrava. Seu rosto estava deformado e o cansaço era visível. Osvaldo Botino, entretanto, mostrava perfeitas condições físicas. Mas de repente pede ao juiz para suspender a luta, desistindo do combate. O lusitano sagrou-se vencedor e, assim, classificado para a luta com Carlson Gracie.

LUTADOR MEDIOCRE

O lutador Passarito, presente à luta, declarou à reportagem que José Flores e um lutador mediocre, sem quaisquer recursos técnicos que o credenciem como adversário categorizado. Treinou com êle, para essa luta, diversas vezes e viu que José Flores, só mesmo por desistência do adversário, poderia sair vencedor daquele combate.

AS OUTRAS LUTAS

Os resultados das outras lutas

(Conclui na 11.ª página)

Conquistou cetro do Rio-S. Paulo vencendo ao tricolor paulista

Com dois tentos de Valdo, o segundo merecendo citação especial pela decisão com que o chefe de ataque se lançou para consegui-lo, o Fluminense vencendo o São Paulo por 2 x 1, na tarde de domingo, no Maracanã, diante de um público que deixou nas bilheterias a renda de 926.915 cruzeiros, ratificou a sua condição de primeiro campeão carioca e primeiro invicto do Torneio "Rio-São Paulo".

Há a assinalar que a vitória dos tricolores foi mais do que justa, e não será mesmo exagêro em afirmar que se o marcador tivesse sido mais dilatado a seu favor refleteria com mais fidelidade a supremacia do seu time sôbre os sampaulinos, muito embora êstes tivessem lutado com denodo para sustar a marcha invicta dos campeões.

O 1 X 1 DA FASE INICIAL

O Fluminense iniciou o encontro, procurando experimentar a fôrça do adversário, e, aos poucos foi se insinuando, até alcançar o seu objetivo, qual seja o de envolver a defensiva sampaulina pelos flancos. Mas, os tricolores bandeirantes disso se aperceberam e tentaram a tática do contra-ataque, por pouco não conseguindo surpreender a defesa do Fluminense, principalmente, quando o ponteiro Maurinho, em espetacular sem-pulo, acertou forte tiro no travessão, quase marcando um tento.

Reagiram, porém, os tricolores, e aos 18 minutos, conseguiram inaugurar a contagem. Os paulistas, porém, não se abalaram, e não fôsse Victor Gonzalez voltar a confirmar que atravessa forma técnica invejável, o panorama poderia ter-se modificando, uma vez que Pinheiro, há longo tempo afastado do time não vinha cumprindo sua missão com segurança.

Mas, ainda assim, o Fluminense dominava as ações no meio do campo, já que Altair em soberba atuação aparava todos os contra-golpes adversários. Não obstante, já nos minutos derradeiros da etapa inicial, Maurinho depois da cobrança de um escanteio cabeceou sem apelação para o fundo da meta tricolor, empatando a peleja.

FINALMENTE, A VITÓRIA: 2 x 1

Para o período complementar, Jair Santana voltou no lugar de

(Conclui na 11.ª página)

Vasco foi ontem para Europa e Flu segue hoje para as Américas

Com destino à América Central (Ilha de Curaçau), onde iniciará longa temporada internacional que terminará na Europa, seguiu ontem à noite a delegação do Vasco da Gama, viajando em avião da Pan-Ameican, notando-se entre os seus integrantes apenas a ausência dos jogadores Belini e Paulinho, ambos requisiados pela CBD para formarem na seleção brasileira.

Na chefia da delegação do clube cruz-maltino, cuja equipe fará a sua primeira apresentação amanhã, na Ilha de Curaçau, seguiram os srs. Edgar Campos e Antônio Soares Calçada, e mais as seguintes pessoas: médico — Valdir Luz; técnico — Martim Francisco; massagista — Bento Mariano; administrador — Edgar Freitas; e jogadores: Hélio, Carlos Alberto, Dario, Viana, Brito, Ortunho, Laerte, Orlando, Coronel, Sabará, Valter, Vavá, Livinho, Pinga, Wilson Moreira, Almir, Joaquim, Henrique, Roberto e Vadinho.

FLU SEGUE HOJE

Na manhã de hoje (7 horas) caberá ao Fluminense viajar apra o exterior, seguindo a sua delegação para a América do Sul (lado do Pacífico) e Central.

O clube campeão invicto do Torneio Rio-São Paulo viajará em avião da Panair do Brasil, com a sua delegação assim formada: chefe: Joaquim Figueiredo; tesoureiro: Argeu Afonso; técnico: Zoulo Rabelo; médico: Dourado Lopes; massagista: João de Deus; jogadores: Victor Gonzalez, Alberto, Cacá, Roberto, Pinheiro, Beto, Clóvis, Jair Santana, Paulo, Ivan, Djair, Paulinho, Léo, Valdo, Robson, Escurinho, Osvaldo e Alecir.

BONSUCESSO SEGUIU

Quanto ao Bonsucesso, que também cumprirá temporada na Europa, sua delegação (parte final) seguiu na madrugada de anteontem, dirigindo-se para a cidade de Franckfurt, onde já se encontra a primeira parte de sua delegação. O clube rubro-anil estreará, sob a direção técnica de Nilton Anet, na cidade de Essen, hoje, jogando frente ao Rot-Weiss.

Aliados, o líder

Com a brilhante vitória obtida na tarde de domingo frente ao quadro da Shell (no gramado dêste) por 3x2, o Aliados F. C. recuperou a supremacia do futebol da Ilha do Governador, a qual se achava em poder dos vencidos. A partida foi arbitrada por juizes da FMF, tendo a renda alcançado a importância de Cr$ 6.000,00.

Os tentos foram marcados por Hugo, Adauri e Sidnei, para o Aliados e Hélio 2, para a Shell. Os quadros jogaram assim constituidos: ALIADOS: Jorge Doia; Hudson e Danton; Gato, Vladimir e Helmo; Sidnei, Adauri, Hugo, Zé Machado (Joãozinho) e Rubens. SHELL: Julitão (Amâncio); Mendes e Valmir; Mazinho, Zig e Moreno; Helinho, Preguiça Hélio, Bigode e Wellington.

Vitória fácil do XV de Novembro sôbre "five" do Fla

Os que foram na manhã de domingo à quadra coberta da Gávea tiveram o ensejo de presenciar a um belo espetáculo desportivo proporcionado pelas equipes de basquete do C. R. do Flamengo e do XV de Novembro de Piracicaba. De fato os dois conjuntos ofereceram um embate movimentado e bem disputado, vencendo no final com inteira justiça o quadro bandeirante por 61 x 49 após marcas a vantagem de 29 x 24 no primeiro tempo.

Ficou plenamente constatado durante a maior parcela de jôgo a supremacia do XV de Novembro, cuja atuação soberba, chegou a impressionar o próprio antagonista. E o público que acompanhou co mvivo interêsse o desenvolvimento da peleja observou que o "five" paulista está dotado de execlentes valores e conta com um conjunto coeso e quta com ardor e muita fibra. A sua "estrêla" o consagrado Vlamir constitui sem dúvida a figura máxima da equipe, observando-se, por:m, que Pecente sem ser tão espetacular quanto o seu companheiro é de igual valor e de idêntica capacidade técnica. Pecente, bem como Zé Carlos e Nascimento demonstraram magnífica forma e a vitória que obtiveram para o seu clube foi, pela justiça e pela maneira como conquistaram, reconhecida como grande pela assistência, pelos entendidos e sobretudo pelo próprio adversário.

FLAMENGO FALHOU NAS CONCLUSÕES

Para justificar a derrota do quadro considerado invencível nesta capital, várias razões se apresentam. O que ficou evidenciado, por certo, foi a má pontaria dos rubro-negros, que nos momentos mais necessários, falhavam no arremate final. Faltou ao rubro-negro um "cestinha" de distância, recordando-se, então, a falta de Guguta e dos bons tempos de Zé Mario Alfredo da Mota e Ilão Jimenez. Para o técnico Kanela o revéz, reconhecido como justo deve-se à falta de preparo de Algodão (ausente de treinamento há 20 dias) e a contusão na mão de Oto.

Outros motivos se oferecem para justificar a derrota do hexa-campeões, mas a melhor razão, sem dúvida, é aquela que acentua a flagrante superioridade técnica do quinteto visitante.

QUADROS E PONTOS

XV de Novembro: Vlamir (15); Pecente (10); Zé Carlos (1); Nascimento, Buck (4); Mané (12); Zé Obinha (2).

FLAMENGO: Algodão, (14); Willi (2); Oto (13); Godinho (6); Paulinho (6); Coqueiro (4); Walter (2); e Zéca (2).

Atuaram com acêrto os árbitros Leferer, do Rio - Ribeiro, de São Paulo.

ESCOLHIDOS OS CRAQUES PARA A SELEÇÃO DA CBD

Treino quinta-feira contra os quadros do Fla e do América

Dezenove jogadores (dez cariocas e nove bandeirantes) foram finalmente escolhidos ontem pelo técnico Silvio Pirilo, com aprovação do Conselho Técnico de Futebol da CBD, para constituir o elenco do selecionado brasileiro que disputará, dentro de mais alguns dias, dois jogos com a representação de Portugal.

A escolha dos craques foi revelada aos membros do Conselho Técnico em reunião especial realizada ontem de manhã, na sede da entidade da Rua da Quitanda, presentes todos os integrantes do referido órgão, além do técnico Silvio Pirilo, seu assistente Vicente Feola e o sr. Ailton Machado, paredro tricolor que serve de "ligação" entre o treinador e a entidade.

CURVELO: "SELEÇÃO DE ACOMODAÇÃO"

O sr. Alfredo Curvelo foi ao que parece a única voz discordante quanto ao critério adotado na formação da seleção, taxando-a depreciativamente, por isso mesmo, de "seleção de acomodação". Na verdade, a orientação seguida quanto à dispensa e convocação de alguns jogadores, é bastante criticável, e oxalá tudo corra bem.

A não ser reclamações do sr. Ivan de Freitas, quanto ao atrazo para o começo da reunião, que marcada para às 10 horas, só às 11,30 teve início, devido ao retardamento de Pirilo, Feola e Ailton Machado, a reunião transcorreu normalmente.

Os craques escolhidos, inicialmente, por Pirilo, foram: Edgard; Ernani; Paulo, Paulinho, Belini, Mauro, Nilton Santos, Altair, Jadir, Vitor Pampolini, Didi, Moacir, Dino, Pagão, Del Vecchio, Telê, Tite, Canhoteiro, Orlando e Dida.

Os membros do Conselho Técnico decidiram cortar alguns jogadores, como Dida má condição física), Orlando (não se sabe porque) e Canhoteiro. Este, porém, depois voltou à lista oficial.

Por outro lado, ficou decidido que o plantel treinará quinta-feira à noite, no Maracanã, frente a um combinado formado pelo Flamengo e pelo América. Na noitada, ainda, haveria um encontro entre os quadros de aspirantes do rubro-negro e do rubro, pelo Rio-São Paulo.

Fluminense em Cuiabá

CUIABÁ, 3 — (Asapress) — Reina muita espectativa nesta capital, pela apresentação da equipe do Fluminense, que acaba de ser convidada para disputar um jôgo amistoso. No ensêjo, serão prestadas significativas homenagens ao clube que venceu de maneira brilhante o Torneio "Roberto Gomes Pedrosa". A delegação do tricolor carioca está sendo esperada na próxima sexta-feira, dia 7, do corrente, no aeroporto local.

Resultados dos clubes cariocas no interior

SÃO PAULO, 4 (SP-DC) — Jogando na tarde de domingo na cidade de Jundiaí, o Olaria foi derrotado (local) pelo amplo marcador de 4 a 2. Não foi feliz, portanto, o quadro bariri nessa exibição, depois de vir de uma goleada imposta em São José dos Campos, por 6 a 1.

PORTUGUÊSA GALEOU

FLORIANÓPOLIS, 4 (SP_DC) — Na cidade catarinense de Tijucas, a Portuguêsa colheu brilhante triunfo domingo à tarde, goleando por 4 a 0, o quadro local do Tiradentes. Como o jôgo foi o último da série empreendida em gramados de Santa Catarina, a delegação lusa já regressou ao Rio de Janeiro.

EMPATOU O S. CRISTOVÃO

ALFENAS, 4 (SP_DC) — Atuando domingo nesta cidade o São Cristovão empatou com o esquadrão local do Cruz Prêta, sem que a contagem fôsse aberta. Hoje prosseguirá a temporada dos alvos pelo interior mineiro, devendo os mesmos se exibirem em Poços de Caldas.

DECEPCIONOU O BOTAFOGO

LONDRINA, 2 (Asapress.DC) — Embora atuasse com a sua melhor formação, inclusive com Nilton Santos, Didi e Garrincha, o Botafogo não conseguiu ir além de um empate no jôgo disputado frente ao Londrina F. C., nesta cidade, decepcionando inteiramente.

A partida foi disputada no Estádio Vitorino Gonçalves Dias, ante público numeroso (renda de Cr$ 120.000,00), tendo o alvinegro inaugurado o marcador, com tento de Garrincha na primeira etapa.

Formou assim o Botafogo: Amauri; Beto e Nilton Santos; Domicio (Ade, Garrincha, Didi, Paulinho, Geraldo (Ari) e Quarentinha.

Diretores do América vão decidir esta noite "caso Volante"

A solução definitiva para o caso Volante-América, deverá ser resolvida hoje à noite (e possivelmente com a saída do técnico), na reunião ordinária do Conselho Diretor do clube, ocasião em que os seus membros apreciarão o pedido de demissão apresentado pelo treinador, em carta, aos dirigentes do grêmio rubro.

Não obstante à perspectiva do desfecho previsto, hoje à tarde Volante estará em ação lá em Campos Sales, dirigindo o treinamento rotineiro dos quadros americanos, talvez pela última vez (pelo menos nessa temporada).

NADA SÔBRE O SUBSTITUTO

Com respeito à saída quase certa de Volante, a reportagem do DC procurou contato com o alto comando dos diabos rubros e, indagando do sr. Giulite Coutinho quais os nomes em cogitação para sucederem ao treinador demissionário, fomos informados de que o América ainda não pensa oficialmente em elemento algum, havendo, é claro, tendência para um estudo apurado do assunto, a fim de que o clube seja beneficiado na escolha final.

Adiantou-nos o sr. Giulite Coutinho que, sendo realmente afastado Carlos Volante, a direção dos quadros rubros ficará a cargo dos antigos defensores Oscar e Osni, que atualmente respondem pela parte auxiliar do Departamento Técnico. Aliás, deve-se dizer de passagem que Oscar já tem estado à testa do plantel de profissionais quando se afastam os técnicos.

ASPIRANTES NO FLA E AMÉRICA

Embora já se noticiasse a respeito de uma proposta feita pelos rubro-negros no sentido de que o jôgo entre Flamengo e América fôsse disputado entre as equipes de aspirantes dos dois clubes e como preliminar de um treino da seleção brasileira, no qual os quadros principais de Flamengo e América enfrentariam, um tempo cada, aquêle adversário, sòmente na tarde de ontem foi que o sr. Giulite recebeu, oficialmente, a solicitação, tendo respondido favoràvelmente.

Resta, agora, para que o desejo de ambos seja cumprido, que a Federação conceda a devida autorização. Caso tudo se ponha a bons termos, o carioca terá, amanhã, uma interessante noitada futebolística, com os aspirantes do América e Flamengo, fazendo a preliminar da seleção brasileira contra os times principais dos mesmos clubes.

Atlético vencendo ao Cruzeiro por 1x0 é agora o pentacampeão

BELO HORIZONTE, 3 — (SP-DC) — Um "goal" (de cabeça) assinalado ao faltarem apenas cinco minutos para o encerramento da partida, possibilitou ao Atlético, no decisivo jôgo com o Cruzeiro realizado anteontem no Estádio Independência, vencer por 1 x 0 e dessa forma alcançar o título de campeão do campenato mineiro de 1956, o qual juntado aos demais conquistados sucessivamente, se traduz no feito extraordinário de um pentacampeonato.

Diante de um jôgo de tal significação (as duas partidas anteriores haviam terminado empatadas) um grande público lotou o Estádio Independência, fazendo passar pelas bilheterias a soma significatica de Cr$ 569.830,00, sendo a partida vibrante, nervosa e o resultado justo e inapelável.

JÔGO EMPOLGANTE AO FINAL

A primeira etapa da partida havia finalizado com o marcador em branco. Houve por parte dos dois times uma preocupação quase que constante pela defesa e as melhores estocadas dos dois ataques foram devidamente contornadas, principalmente, pelos goleiros, ambos com bom volume de grandes intervenções.

Veio o segundo tempo e o Atlético que havia demonstrado maior objetividade no início da partida, descontrolou-se um pouco no início desta etapa, permitindo que o Cruzeiro conseguisse alguma vantagem nas ações. A defesa atleticana passou por maus momentos, mas coube a Genivaldo, do Cruzeiro, realizar a melhor defesa, diante de uma falta cobrada magistralmente por Tomazinho. O jôgo ficou emocionante, com perigosos e sensacionais lances ocorrendo nos dois setores do campo.

O gol que possibilitou ao Atlético a conquista do penta-campeonato nasceu quando a impressão geral era de que um novo empate seria registrado entre os dois adversários. O jôgo atingia o seu quadragésimo minuto. O ponteiro Amorim, investindo pela esquerda, chutou cruzado sôbre a área, onde Vaduca golpeou firme de cabeça, vencendo a Genivaldo. Daí para a frente, até o apito final do árbitro, a torcida atlética entregou-se as mais entusiásticas comemorações.

O árbitro da peleja foi o sr. Willer Costa, com uma atuação muito correta. As equipes formaram assim:

ATLÉTICO: Azevedo; William e Benito; Afonso, Hilton e Haroldo; Murilinho, Vaduca, Tomazinho, Toledo e Amorim.

CRUZEIRO: Genivaldo; Gerson e Vavá; Adelino, Lazarotti e Pireco; Chiquinho, Nilo, Peláu, Guerino e Gilberto.

No Uruguai

MONTEVIDEU, 2 (FP) — Resultados dos "matches" do campeonato "Competencia" de futebol na décima rodada: Penarol e Defensor empataram sem o registo de ponto algum; Nacional e Rampla Juniors empataram com 4 pontos; Cerro derrotou Racing por 4x1; Wanderers derrotou Danubio por 1x0; Liverpool derrotou Fenix por 2x1.

VALDO EM TÔDAS

Além dos dois tentos marcados contra o São Paulo e que deram a vitória ao Fluminense, Valdo, o artilheiro absoluto do "Rio-São Paulo", era visto constantemente ameaçando o último reduto do tricolor bandeirante, como mostra a foto, onde Clélio e Mauro, estão vigilantes, apesar da pelota nas mãos do goleiro Valdemar

Estatística do Torneio Rio-São Paulo

Com a sua sensacional vitória sôbre o São Paulo, domingo passado, no Maracanã, por 2 x 1, o Fluminense laureou-se de forma merecida e indiscutível o primeiro clube carioca a conquistar o título de campeão do Torneio "Roberto Pedrosa", antigo "Rio-São Paulo", bem como o primeiro clube a fazê-lo invictamente.

Além do mais, com a campanha cumprida, o tricolor das Laranjeiras terminou o certame com a vantagem de cinco pontos sôbre os seus mais próximos perseguidores, apresentando o ataque mais positivo, a defesa menos vazada e o goleador do torneio (seu centroavante Valdo).

• CLASSIFICAÇÃO FINAL

1.º — FLUMINENSE — CAMPEÃO INVICTO — com nove partidas, sete vitórias, dois empates e nenhuma derrota; 16 pontos ganhos e dois perdidos; 23 tento pró e 11 contra — saldo 12 "goals".

2.º — VASCO — nove partidas, quatro vitórias, um empate e três derrotas; 11 pontos ganhos e 7 perdidos; 17 tentos pró e 14 contra — saldo, 3 "goals".

2.º — FLAMENGO — oito partidas, quatro vitórias, um empate e três derrotas; 9 pontos ganhos e 7 perdidos; 18 tentos pró e 11 contra — saldo 7 "goals".

3.º — SANTOS — nove partidas, quatro vitórias, dois empates e três derrotas; 10 pontos ganhos e 8 perdidos; 22 tentos pró e 16 contra — saldo 6 "goals".

4.º — PORTUGUESA — nove partidas, quatro vitórias, um empate e quatro derrotas; 9 pontos ganhos e 9 perdidos; 21 tentos pró e 21 tentos contra — nem saldo, nem deficit.

4.º — BOTAFOGO — nove partidas, três vitórias, três empates e três derrotas; 9 pontos ganhos e 9 perdidos; 16 tentos pró e 19 contra — deficit 3.

5.º — S. PAULO — nove partidas, três vitórias, dois empates e quatro derrotas; 18 pontos ganhos e 10 perdidos; 14 tentos pró e 12 contra — Saldo 2.

6.º — PALMEIRAS — nove partidas, uma vitória, quatro empates e quatro derrotas; 6 pontos ganhos e 12 perdidos; 14 tentos pró e 22 contra — deficit 8.

6.º — AME'RICA — oito jogos, duas vitórias, zero empate e seis derrotas; 4 pontos ganhos e 12 perdidos; 10 tento pró e 19 contra — deficit 9.

6.º — CORINTIANS — nove partidas, uma vitória, quatro empates e quatro derrotas; 6 pontos ganhos e 12 perdidos; 10 tentos pró e 20 contra — deficit 10.

ARTILHEIROS

O centroavante tricolor Valdo sagrou-se artilheiro absoluto do Torneio Rio-São Paulo com uma vantagem de 6 "goals" sôbre o seu mais próximo perseguidor. Durante a disputa do torneio, marcaram os seguintes jogadores:

Valdo (Fluminense) — 13; Mazzola (Palmeiras) — 7; Pinga (Vasco); Zezinho (Portuguesa) e Henrique (Flamengo) — 6; Paulinho (Botafogo); Pelé (Santos); Didi (Botafogo); Dorval (Santos) e Maurinho (São Paulo) — 5; Liminha (Portuguesa; Valter (Vasco) e Tite (Santos) — 4; Leônidas (América); Cláudio (Corintians); Amaral (Portuguesa); Pagão (Santos); Beiço (Portuguesa; Moacir (Flamengo); Duca (Flamengo); Livinho (Vasco) e Telê (Fluminense) — 3; Genuino (América); Ferreira (América); Baltazar (São Paulo); Indio (Flamengo); Pepe (Santos); Vavá (Vasco); Del Vecchio (Santos); Rafael (Corintians); Paulo (Corintians); Amoroso (Botafogo); Ivan (Palmeiras); Edmur (Portuguesa); Paulinho (Palmeiras); Léo (Fluminense); Jair II (Fluminense); Gino (São Paulo); Escurinho (Fluminense) e Din (São Paulo) — 2; Joel (Flamengo); Luis Carlos (Flamengo); Luis Roberto (Flamengo); Zagalo (Flamengo); Sabará (Vasco); Laerte (Vasco); Garrincha (Botafogo); João Carlos (Botafogo); Pampolini (Botafogo); Quarentinha (Botafogo); Canário (América); Romeiro (América); Alarcon (América); Alvaro (Santos); Orlando (Portuguesa); Nelsinho (Portuguesa); Didi

(Conclui na 11.ª página)

Bola PRA Frente

ARNO

"QUEREMOS FLÁVIO"

O único nome de técnico que tem sido mencionado com simpatia nos bastidores do América é o de Flávio Costa: até agora no estado-maior de Giulite Coutinho foram rejeitados os nomes de Délio Neves, Newton Anet, Zezé Moreira e apenas o de Flávio Costa tem merecido considerações favoráveis.

E' bem possivel, portanto, que ao voltar ao Brasil Flávio Costa venha a acumular cargo no América e na CBD. Na CBD, sim, meu amigo. Saibam todos que o cordão dos queremistas de Flávio está engrossando dia a dia e é intenso o trabalho que se desenvolve entre cartolas e jornalistas para devolvê-lo à direção técnico da seleção brasileira.

Bandeira de corner

Foi inaugurada, ontem, a loja de modas "Coquette", com a qual o rubronegro Fadel Fadel se inicia no comércio estabelecido.

Fadel Fadel pretende que sua lojinha seja a mais sofisticada de Copacabana.

Crê em Flávio

O dito Fadel Fadel, falando agora de futebol, é dos que acreditam que Flávio Costa voltará de Portugal mais disposto ao trabalho. Numa roda de botafoguenses, Fadel aconselhava a que o Botafogo contratasse o "professor" para poder concorrer ao título dêste ano com grandes possibilidades.

Tiro de canto

Consultado sôbre quais os jogadores que poderia o Vasco ceder ao escrete, o técnico Martim Francisco teria respondido aos dirigentes do seu clube: todos, menos Laerte.

Martim considera Laerte peça fundamental nos seus planos.

Justiça ao mestre

"Bangu sem Zizinho não é Bangu" — título de uma notícia publicada em um jornal de Lima, a propósito da estréia do Bangu, na capital peruana, em jôgo de que mestre Ziza não participou.

FIM DA CARTA BRANCA

O conselheiro Abrahim Tebet não faz segrêdo da nova orientação da CBD em matéria de seleção: quem escolhe jogador é o Conselho Técnico, o treinador deve se limitar a aceitar o plantel que lhe entregam, sem nada objetar. O Conselho Técnico está disposto a não dar mais carta branca ao seu treinador.

DÉLIO NEVES TÉCNICO DO BOTAFOGO

O conhecido treinador Délio Neves, após dar ao Atlético Mineiro o título de pentacampeão (conquistado domingo passado ao vencer o Cruzeiro), segundo se anuncia está nas cogitações do Botafogo para assumir o lugar de técnico do clube alvinegro, vago com a saída de Geninho. Os botafoguenses dizem que o sr. João Saldanha, presentemente dirigindo o quadro de General Severiano, é uma solução definitiva, mas fonte autorizada informou à reportagem do DC que com a volta de Délio Neves ao Rio, é quase certo seu ingresso como treinador do time do Botafogo.

À MATROCA

Aumenta o número de assaltos e de roubos. A incidência não tem lugar apenas nos subúrbios distantes e nos lugares êrmos. A infração é praticada em plena cidade, em pontos movimentados e, por mais incrível que pareça, à luz do dia.

Até agora não se tem conhecimento de qualquer providência da alta administração policial no sentido de reduzir a ação dos amigos do alheio e de garantir os que, por dever de ofício ou por necessidade transitória, são obrigados a se recolherem tarde.

O policiamento ostensivo, que seria a medida ideal para o caso, ao que parece está sendo reduzido, pois dificilmente se encontram à noite guardas ou soldados nos pontos cruciais.

A Radiopatrulha, lutando com falta de veículos, de aparelhos de transmissão e recepção, de pessoal habilitado e até instalações adequadas, não pode prestar à população aquêles serviços maravilhosos com que iniciou suas atividades na administração do general Lima Câmara. Hoje está reduzida a um corpo sem cabeça, sem pessoal próprio.

Um regulamento elaborado com segundas intenções deu o golpe de morte naquilo que o Congresso criara sob aplausos gerais.

A falta de xadrezes ou depósitos de presos não permite que as batidas realizadas pelos delegados especializados e distritais surtam o efeito desejado, pois não têm como recolher e processar os que se entregam à ociosidade sendo válidos para o trabalho, à vadiagem ou à mendicância, por cupidez ou simulação.

Os menores continuam sua vida de verdadeiros párias, vivendo-se na promiscuidade com elementos perniciosos, habituando-se ao crime. Todo o mundo os vê correndo pelas ruas, pulando dos veículos em movimento, à porta dos cinemas pedindo esmolas ou junto às confeitarias implorando um doce; batendo bola nas vias públicas; jogando bombas; soltando balões.

Todo mundo os vê, menos a Polícia que tem uma delegacia especializada para tal fim. Esta, ao que dizem seus servidores, não dispõe de carros; de local apropriado à acomodação dos pequenos infratores; de alimentação e de roupas.

Os próprios serviços da célebre CDCC estão em parte prejudicados, pois um de seus aparelhos de comunicação rápida não funciona, retardando assim a ação policial.

Há dias não foi possível a concretização de um flagrante de leite porque o Instituto de Criminalística não dispunha de material adequado, isto é, uma provêta de pé e um lacto-densímetro!

Neste acúmulo de erros e de displicências sofre o povo que não tem garantia e, mais que tudo, sofre o Govêrno, que tem que desviar suas vistas de problemas importantes que interessam ao país para voltá-las para questões policiais, que seriam fàcilmente resolvidas se houvesse a indispensável compreensão e boa-vontade dos que superintendem os serviços policiais.

NO RIO GRANDE DO SUL:

SERÁ ASSINADO ACÔRDO CONTRA O CONTRABANDO

Ministro da Fazenda já nomeou os membros da comissão

Já foram designados pelo Ministro da Fazenda os membros da Comissão que, se incumbirá de estudar e sugerir as condições de um convênio a ser celebrado entre o Govêrno Federal e as autoridades do Estado do Rio Grande do Sul, visando a cooperação na repressão ao contrabando na fronteira gaúcha com a Argentina e o Paraguai.

Dessa comissão fazem parte os senhores Oscar Jucá do Rêgo, Diretor de Rendas Aduaneiras (presidente) Edmilson Moreira, Procurador da Fazenda Nacional, José Barros Vasconcelos e Almir de Fontoura representando o Govêrno do Rio Grande do Sul e Ari do Prado Couto, Delegado de Polícia Marítima e Aérea do DFSP que representará também o Ministério da Justiça.

ARTICULAÇÃO INICIAL

Já houve uma articulação inicial entre os membros da referida comissão, ocasião em que foram estudadas as preliminares do acôrdo estipulando-se o "quantum" das contribuições de cada parte, não só em homens como ainda em material.

Os trabalhos da referida comissão revestem-se de importância extraordinária, pois segundo os têrmos do convênio a ser assinado, seria virtualmente fechada a fronteira aberta do contrabando no Sul do país. Como se sabe, não é de hoje, que o contrabando no extremo Sul do país, tem sido objeto de preocupação não só das autoridades policiais, como ainda dos fiscais.

JÁ FUNCIONANDO

Milhões de divisas são desviadas fraudulentamente ao Fisco, na vasta fronteira do Estado sulino. Até agora, a repressão ao contrabando tem sido pràticamente impossível em virtude da falta de pessoal e veículos, para serem vencidas as grandes distâncias. A comissão está funcionando no gabinete do Diretor de Rendas Internas, sr. Oscar Jucá do Rêgo, no edifício do Ministério da Fazenda. Os participantes dos trabalhos tem estudado detalhadamente todos os aspectos do convênio e os seus trabalhos estão bastante adiantados.

TODOS ELEMENTOS

Segundo ficou até agora decidido, pretende-se estabelecer uma fiscalização rigorosíssima que compreenderá a zona que vai do Chuí até encontrar a fronteira com Santa Catarina. Na repressão serão aproveitados todos os elementos de que dispõe o Govêrno do Rio G. do Sul.

POLÍCIA RURAL

Por outro lado, empresta-se grande importância a futura atuação da Polícia Rural Montada, recentemente organizada na repressão ao contrabando fronteiro. Trata-se, de três mil cavalarianos em ótimas condições físicas, bem treinados e disciplinados, que passarão dentro de pouco a vigiar a fronteira, desde as cidades mais povoadas até as localidades mais afastadas.

FRONTEIRA HUMANA

Está merecendo a atenção dos participantes da citada comissão o estabelecimento de postos fiscais ao longo de tôda a linha da fronteira. Prevê-se assim, para dentro de breves dias, uma verdadeira fronteira de policiais combatendo as fronteiras do contrabando.

NA FRONTEIRA GAÚCHA

A repressão ao contrabando na fronteira do Brasil com a Argentina, inclusive pela ponte internacional de Uruguaiana (foto) será incrementada com a assinatura do convênio entre a União e o Govêrno do Rio Grande do Sul

FOTO IDENTIFICOU

José Penha e José Genésio Mendes, os vigaristas identificados pela foto acima, publicada pelo D.C., em 1952, venderam a "guitarra" ao negociante Dagoberto por 495 mil cruzeiros

'Esperto' Dagoberto lesado pelo conto da 'guitarra'

Levado pela ingênua (e também criminosa) intenção de instalar em sua casa uma fábrica de notas de mil cruzeiros, Dagoberto José Pereira assistiu à demonstração de "milagrosa máquina duplicadora", feita pelos inventores — dois vigaristas refinados — em sua homenagem e, finda a qual, viu-se lesado em quase meio milhão de cruzeiros.

A identificação e o estabelecimento do passado criminal dos autores do conto do vigário, que usaram de agilidade semelhante à dos mágicos para substituir as notas de mil pertencentes a Dagoberto (já colocadas na "máquina"), por outras tantas, de um e dois cruzeiros, foram feitas pelas autoridades do 4.º DP, com o auxílio de uma fotografia publicada pelo DC, em setembro de 1952.

INDIVIDUOS GENIAIS

Tudo começou quando o motorista João Alves Beleza, conversando com Dagoberto José Pereira, disse-lhe, muito em segrêdo, que conhecia dois geniais indivíduos, capazes de duplicar qualquer quantia com uma máquina que ambos haviam inventado; se êle quisesse poderia levá-lo até os inventores.

QUASE MEIO MILHÃO

Tudo combinado, Dagoberto juntou 495 mil cruzeiros, marcou encontro com Beleza e ambos foram ao Hotel Nova Mundo, apartamento 312. Ali, após as apresentações, José da Penha (ou Guido Reciott) e José Genésio Mendes mostraram, com tôda cautela, o «engenho maravilhoso».

A «GUITARRA»

Para a demonstração, Dagoberto entregou as notas que levara consigo. O engenho, uma caixa de metal, era fechada com um segrêdo. Dagoberto, entre desconfiado e maravilhado, acompanhou a operação feita pelos dois «inventores».

Dentro da caixa havia uma mola, dois pedaços de vidro (do tamanho das notas) e papel branco. As cédulas eram colocadas entre fôlhas de papel, para serem duplicadas dentro da caixa.

SUBSTITUIRAM

Enquanto Dagoberto, atendendo a um pedido dos vigaristas, apanhava a caixa do chão, o pacote de notas foi ràpidamente substituído por outro feito com cédulas de um e dois cruzeiros, sem que a vítima o percebesse.

Em seguida, tudo arrumado e colocado dentro da «guitarra», com o dinheiro e o papel imprensados entre as placas de vidro, o engenho foi entregue a Dagoberto, que deveria abri-la 24 horas depois.

ABRIU A CAIXA

Dagoberto não pôde aguentar a curiosidade e resolveu abrir a caixa antes de passado um dia, utilizando-se para isto de uma chave de fenda. Descobriu então o lôgro e, não encontrando mais os vigaristas, apresentou queixa na Delegacia do 4º D. P.

IDENTIFICADOS

Mais tarde os vigaristas foram identificados como sendo José Genésio e José da Penha, que em setembro de 1952 haviam vendido uma «guitarra» semelhante a dois garimpeiros recém chegados de Goiás.

Naquela ocasião o DC publicara uma foto dos dois vigaristas, agora utilizada na identificação e no estabelecimento do passado criminal dos mesmos.

A "GUITARRA"

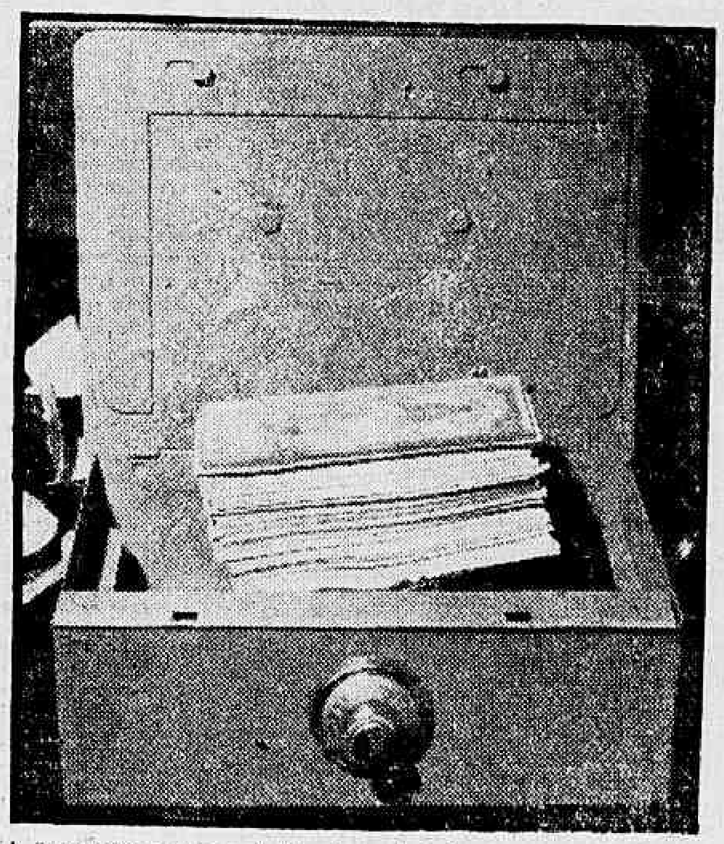

A "guitarra" com a qual Dagoberto José Pereira queria "fabricar" notas de mil cruzeiros

DR. LAURO LANA

DOENÇAS INTERNAS

Largo S. Francisco, 26 das 7 às 6 hs
Av. Copacabana 540 — 9 às 11 horas
Telefones: 43-3801 e 57-7413

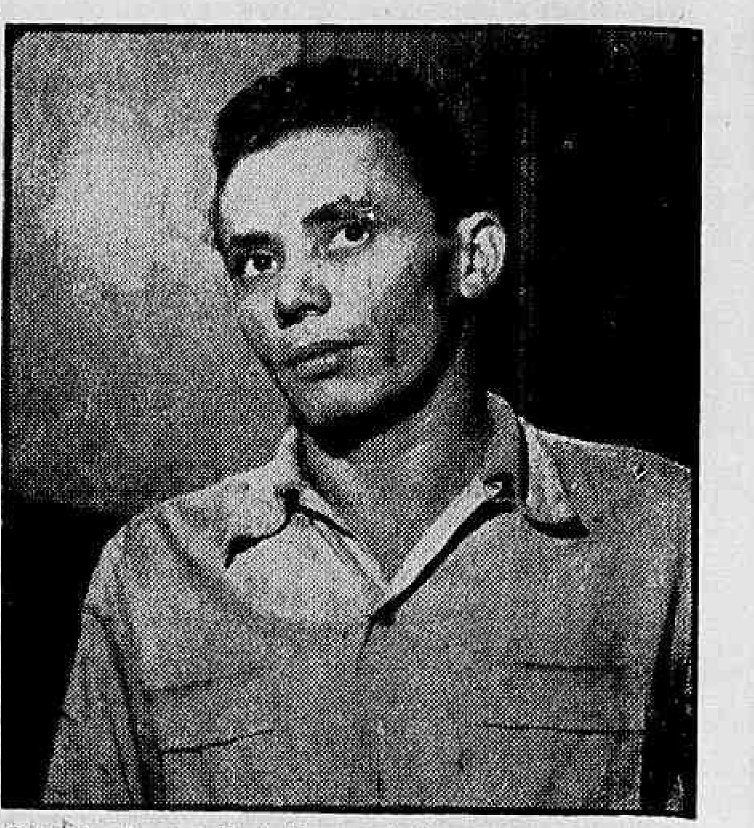

O lavador de carros Paulo Marques de Sousa, acusado de furto de automóvel, falta de carteira de habilitação e finalmente, por provocar danos em propriedade (poste) da Prefeitura

Furtou o carro e depois fingiu que o procurava

As autoridades do 4.º DP estão procurando os estudantes que, na madrugada de ontem, juntamente com o lavador de carros Paulo Marques de Sousa, retiraram o automóvel chapa 493 da garagem do Edifício Terezina, na Rua Alvaro Chaves, e foram passear em Copacabana.

Na volta do passeio, Paulo, motorista improvisado, perdeu a direção, projetndo o carro contra um poste na Praia de Botafogo e, em seguida, fugindo, para depois, em companhia do médico Sebastião Coutinho da Silveira, proprietário do automóvel simular procurá-lo.

ESCONDEU

Quando o carro bateu, Paulo e os estudantes Lincoln Rosa Gomide e Ivan de tal deixaram-no no local. A essa altura, já o médico procurava a polícia para queixar-se de que haviam furtado do seu carro, visto por um parente em Botafogo.

Paulo chegou no edifício e encontrou a polícia nas proximidades. Temendo ser repreendido, não contou ao médico o que ocorrera, deixando que a polícia procurasse localizar o automovel e mesmo ajudando-a na busca.

CONFESSOU

Desconfiando de Paulo, o comissário Chicalban, de serviço no 4.º DP, interrogou-o, conseguindo que confessasse haver retirado o carro par dar uma voltas com amigos.

QUEIXOU-SE DO MEDICO

Na Delegacia, o lavador queixou-se do médico, declarondo que êste costumava utilizá-lo como motorista tôdas as vezes que queria ir a Petrópolis. — Agora, que tirei o carro só para dar uma voltinha, êle me mandou prender — concluiu.

PREJUIZOS

Os prejuizos do médico elevam-se a cêrca de 60 mil cruzeiros, uma vez que o carro ficou bastante avariado com o acidente na praia de Botafogo.

Paulo foi autuado por furto de automóvel, falta de carteira de habilitação, por causar desastre e, finalmente, por provocar danos em propriedade (poste) da Prefeitura.

INCÊNDIO NO HOTEL 3 MORTOS

WORCESTER (Massachussetts), 3 — (FP) — Três pessoas morreram em consequência de queimaduras e oito outras ficaram seriamente feridas num incêndio que se declarou bem cedo, esta manhã, no hotel Pleasant, de cinco andares, nesta cidade.

Cêrca de doze outras pessoas receberam queimaduras leves, e puderam deixar o hospital após os primeiros curativos. Em compensação, cinco das oito que ficaram internadas encontram-se em "estado muito grave".

Ladrões presos quando usavam pás e picaretas

Quando tentavam, de um terreno baldio, derrubar parte da parede lateral do prédio 49 da Rua Don Gerardo, com o objetivo de assaltar a loja da firma E. Elexander & Cia., dois ladrões, bem como o cúmplice que, horas mais tarde, chegou num táxi para transportar o produto do roubo, foram surpreendidos e presos, na madrugada de domingo, pelos guardas-noturnos e por uma guarnição da rádiopatrulha.

Em poder dos assaltantes, capturados após um cêrco que compreendeu as Ruas Don Gerardo e São Bento, com a utilização, inclusive, de cordas e escadas para a escalada do muro do terreno baldio, as autoridades policiais apreenderam picaretas, pás, "pés-de-cabra", chaves de **fenda** e lanternas elétricas.

IDENTIFICADOS

Na Delegacia do 7º Distrito Policial, onde foram autuados em flagrante, os ladrões identificaram-se como sendo Valdemar Pereira da Costa, Raimundo Soares Bezerra, e Ivan Balbino.

Valdemar e Raimundo tentavam abrir uma brecha na parede lateral do prédio, que dá para um terreno baldio, quando foram pressentidos pelos guardas noturnos, 1.103 e 1.106, os quais solicitaram o auxílio da Rádiopatrulha.

Depois de cercados e, finalmente, presos, os dois arrombadores denunciaram seu cúmplice Ivan, que deveria chegar horas mais tarde, de automóvel, para conduzir o produto do roubo.

PRÊSO O CÚMPLICE

Às 5 horas da manhã, quando passava pela Rua São Bento, no interior do táxi de chapa 5-17-74, dirigido por João Francisco da Silva, que desconhecia o plano criminoso, Ivan foi detido pelo comissário de dia, o qual ali já se encontrava a sua espera.

INSTITUTO DE PREVIDÊNCIA E ASSISTÊNCIA DOS SERVIDORES DO ESTADO

DC — Divisão de Administração de Bens — Aviso sôbre transferência de imóveis, já amortizados, para os nomes dos proprietários

O Chefe da Divisão de Administração de Bens, do IPASE, avisa aos segurados da Autarquia, cujas transações imobiliárias tenham sido liquidadas, que devem providenciar a transferência dos imóveis para os seus respectivos nomes, atualizar os endereços e promover o pagamento dos impostos devidos, sob pena de cobrança executiva pela Prefeitura do Distrito Federal.

Os interessados poderão obter maiores esclarecimentos junto ao despachante Pedro Rebouças de Carvalho, na Seção Central de Administração de Bens (CAA), no 4.º andar do edifício-sede do IPASE, na Rua Pedro Lessa, 36.

DCA, 30 de abril de 1957

Ass.) GERALDO DE MEDEIROS CALAFANGE
Chefe

Duzentas prisões na nova batida da D. C. D.

Nova "blitz" realizou a Delegacia de Costumes e Diversões, na noite de sábado e madrugada de domingo, nos principais pontos frequentados por marginais, elevando-se a cêrca de duzentas as prisões realizadas.

Paralelamente à diligência realizada pelos investigadores da DCD tendo a frente o titular daquela especializada, delegado Rescala Bitar, diversos Distritos Policiais realizaram trabalho idêntico em suas jurisdições.

A "OPERAÇÃO L"

A «operação de limpeza», que começou na Central do Brasil, estendeu-se à Lapa, Glória, Praça Mauá, Praça da Bandeira e Copacabana. Além do pessoal da DCD, participaram dos trabalhos: choques do Corpo de Fuzileiros Navais e da Polícia Militar e uma turma do Juizado de Menores.

MUITAS MULHERES

Do total de prisões realizadas (cêrca de 200), 136 foram de mulheres (cêrca de 70 por cento), seis de menores, que foram entregues ao Juizado.

Entre os 55 homens detidos, dois estão condenados pela Justiça (Miguel Pereira Lopes e Adelar Nogueira).

Os presos foram distribuídos nos xadrezes da DCD, do 13º D. P. e no Quartel de Cavalaria da Polícia Militar.

Título eleitoral . . .

(Conclusão da 1ª pág.)

estaleiros oficiais que, segundo o orador, foram transformados em "cemitério de navios", tal o abandono em que se acham. Defende, ainda, substanciais reformas na Constituição a fim de melhor atender ao nosso desenvolvimento econômico social e político.

— O Presidente anuncia ao plenário haver recebido ofício do Vice-Presidente da República anunciando a convocação de uma sessão especial do Congresso Nacional, para o próximo sábado, a fim de recepcionar o Presidente da República de Portugal, general Graveiro Lopes. Designa os srs. Vieira de Melo Batista Ramos e Afonso Arinos para representarem a Câmara no desembarque daquele Chefe de Estado.

— OS SRS. RUI SANTOS, ANTUNES DE OLIVEIRA e ALFREDO PALERMO discutem o projeto que fixa as Bases e Diretrizes da Educação Nacional.

NOVO COMANDANTE NA PM

A posse do novo comandante da Polícia Militar, coronel Oromar Osorio (foto), realizou-se ontem, no Ministério da Justiça, sendo assistida pelo Chefe do Gabinete do Ministro, professor Paulo Lira, pelos generais Odílio Denis, comandante do 1º Exército e Amauri Kruel, Chefe de Polícia, além de outras autoridades e parlamentares. O novo comandante foi nomeado pelo Presidente da República em substituição ao coronel Manuel Joaquim Mendes, promovido, agora, ao pôsto de general

Polícia desvenda o crime seguindo rastro de sangue

Um tênue rastro de sangue, que se estendia por algumas centenas de metros, conduziu o detective Edson, da Polícia Técnica, à descoberta do local onde fôra assassinado o cozinheiro José Augusto Filho, encontrado morto, sábado pela manhã, num valão às margens da Avenida Automóvel Clube.

Antes mesmo de identificada a vítima, que já cumprira pena de oito meses na Penitenciária do Distrito Federal, as autoridades policiais já haviam encontrado uma das armas utilizadas no crime e prêso alguns suspeitos, inclusive o proprietário do botequim instalado no número 3559 daquela avenida.

FIM DO RASTRO

Quando o detective se aproximava do final do rastro de sangue deparou com o pedaço de madeira que ferira o cozinheiro, atingido também por uma bala na região do ouvido. Adiante estava o botequim pertencente a Antônio Ferreira.

DENUNCIOU

Nos fundos do estabelecimento, numa dependência de cimento onde marginais costumam se reunir, o detective verificou que as paredes haviam sido lavadas recentemente, encontrando, além disso, a peça de madeira de onde fôra retirado o pedaço que ferira o cozinheiro.

Antônio, ao interrogado, denunciou Josias da Silva e José dos Santos Jorge como possíveis matadores de José Augusto.

GUARDOU A ARMA

Acredita-se, no entanto, que o dono do botequim haja mentido, pois a bala que matou o cozinheiro era do mesmo calibre que a pistola de propriedade de Antônio e que sua companheira Maria das Neves Batista levara para a casa de uma amiga, Maria Auxiliadora, à Rua Vieira Couto, 126, em Rocha Miranda.

JÔGO ENTRE MARGINAIS

Ao lhe ser perguntado se possuía arma, Antônio disse que não; porém, a Polícia apurou, entre os vizinhos, que não só êle possuía uma pistola mas também que no barracão dos fundos havia jôgo entre marginais, outra questão a que Antônio respondera negativamente.

Antônio e Maria foram detidos, mas após denunciarem Josias, José e ainda Gerson e Renato, que também foram presos, se encontram em liberdade, embora não estejam livres de suspeitas.

Agredido o operário no café: Polícia não registrou o fato

A denúncia de que o operário Humberto Euclides da Conceição fôra agredido pelos proprietários do "Café Boa Esperança", na Avenida Bartolomeu Mitre, sem que o 1.º Distrito Policial registrasse a ocorrência, foi levada ontem ao delegado de serviço na Polícia Central por Maria José dos Santos, irmã da vítima.

Humberto encontra-se internado, há cêrca de dez dias, no Hospital Miguel Couto, entre a vida e a morte, não tendo até agora sido tomada pela Polícia qualquer providência para identificar e capturar os agressores.

A DENUNCIA

Maria José contou que seu irmão Humberto Euclides da Conceição, vigia do depósito da firma "SKF" (São Cristóvão), no domingo último, cêrca das 15,30 horas, foi socorrido no Hospital Miguel Couto, em estado gravíssimo, ali estando internado até hoje, sem que haja qualquer registro a respeito no 1.º Distrito Policial.

Maria José, que se fazia acompanhar da cunhada, afirmou que seu irmão fôra barbaramente agredido pelos proprietários do Café "Boa Esperança", situado na Av. Bartolomeu Mitre, nas proximidades do Hospital, fato aliás que tem ocorrido com outros operários que frequentam o referido botequim.

AGREDIDO A GARRAFADAS

Disse ainda que os dois agarraram Humberto, enquanto outros dois desferiam-lhe violentas garrafadas na cabeça, causando-lhe fratura no frontal.

Afirmou ainda que um dos investigadores do Hospital tentou ainda funcionar como intermediário no caso, aconselhando-a a dar o caso por encerrado.

Brasília, a nova capital brasileira

LEIA

considerações do urbanista Joaquim de Almeida Mattos sôbre a projetada mudança da Capital Federal para o planalto goiano.

Além de outros artigos sôbre arquitetura · artes plásticas · decoração · no número 9 de

Brasil-Arquitetura Contemporânea

VACINA BCG SALVA ÍNDIOS EM MASSA: GOIÁS

Diário Educacional

'Educar é semear, renovar, vivificar"

Direção dos professôres: J. M. Leite de Vasconcelos, H. Reis e V. Zappi

Continua a fuga de estudantes (Alemanha Oriental)

BERLIM (FP) — Nove estudantes da Alemanha Oriental procuraram refúgio em Berlim Ocidental. Seis dêles são alunos da Escola Superior de Comércio de Leipzig, que se tinham recusado a trabalhar na agricultura e nas minas, durante as férias. Os outros quatro, estudantes da Faculdade de Medicina Veterinária da Universidade Humboldt, de Berlim Oriental, tinham sido delegados por terem participado de uma greve de estudantes.

"Semana Brasileira" em Madri

MADRI (FP) — A Associação de Universitários, em colaboração com o Instituto de Cultura Hispânica, anunciou a celebração de uma "semana brasileira" desde o último domingo, até o sábado próximo, 8 do corrente. O programa abrange vários atos culturais e artísticos, verificando-se a inauguração com uma missa na capela do colégio maior hispano-americano "Nuestra Senora de Guadalupe" e havendo um recital de Fernando Fidalgo com "As Mãos de Eurídice", de Pedro Bloch.

"Os Santos na História do Sacerdócio Médico"

Realizar-se-á, hoje, no "Externato São José", no programa comemorativo da "Semana do Bem-Aventurado Padre Champagnat", uma conferência do prof. Ivolino de Vasconcelos, que versará o tema: "Os Santos na História do Sacerdócio Médico".

O conferencista, — Presidente do Instituto Brasileiro de História da Medicina, membro da Confraria dos Santos Médicos Cosme e Damião, da Espanha e docente da Universidade do Brasil, — que será saudado pelo dr. Paulo Paixão, evocará, em sua palestra, dirigida ao corpo discente do grande educandário, os Santos que iluminaram, com seu Apostolado, as páginas da História da Medicina, entre os quais o Bem-Aventurado Padre Marcelino Champagnat, fundador da Congregação dos Irmãos Maristas.

Movimento Nacionalista Universitário

O Movimento Nacionalista Universitário, já integrado por diversos deputados de várias representações partidárias, incluindo parlamentares da UDN, PTB, PR e do PSD, lançará em Belo Horizonte, possivelmente em Ouro Prêto, também, uma campanha de caráter nacional. (A).

Estudantes vão dissecar coração de baleia

LOS ANGELES (FP) — Os estudantes do Colégio de Osteopagia de Los Angeles começarão, esta semana, a dissecar o coração de uma baleia pescada recentemente ao largo das costas californianas.

O cetáceo tem 17 metros de comprimento e 132.400 kgs. Só o coração pesa 225 quilos. Foi preciso um caminhão para transportá-lo para os laboratórios do colégio.

"Nunca antes tal experiência fôra empreendida, declarou o dr. Frank Nolan, que dirigiu os trabalhos. Se o coração da baleia se parece tanto como acreditamos com o coração do homem, o seu enorme tamanho pode abrir novas possibilidades às pesquisas cardíacas. Efetivamente, sendo cêrca de 500 vêzes mais volumoso do que o coração do homem, podemos descobrir nele centros nervosos que, no coração humano, não puderam ainda ser percebidos, dadas as suas mínimas dimensões".

Outras equipes, dissecarão, entrementes, os olhos e os rins do enorme mamífero.

TIMBAUBA DA SILVA
ADVOGADO — Criminal e perícias. Diàriamente das 12 às 14 horas. TELEFONE: 48-3570

Candidatos premiados nos Concursos Literários de 1957

A Academia Brasileira de Letras já decidiu sôbre quase todos os prêmios literários de 1957, laureando: o poeta e ensaísta Tasso da Silveira, pelo conjunto de obras, atribuindo-lhe o "Prêmio Machado de Assis", no valor de cem mil cruzeiros; a poetiza Stela Leonardos, pelo seu livro "Poesia em três tempos", "Prêmio Olavo Bilac", na importância de 20 mil cruzeiros; o escritor José Condé, pelo seu livro de contos "Os dias antigos", "Prêmio Afonso Arinos", no valor de 20 mil cruzeiros; o escritor Brito Broca, pelo seu trabalho de história literária, intitulado "A vida literária do Brasil-1900", "Prêmio Sílvio Romero", no valor de 20 mil cruzeiros; Acioli Neto, pela peça teatral "Helena fechou a porta", "Prêmio Artur Azevedo", no valor de 20 mil cruzeiros; Heloneida Studart, pelo romance "Dize-me teu nome", "Prêmio Júlia Lopes de Almeida", para autores femininos; e Edmundo Lys (Antônio Gabriel de Barros Vale), pela sua peça teatral inédita intitulada "Retábulos do Alferes-Mór".

Depende de julgamento o Prêmio "José Veríssimo", para obras de Ensaio e Erudição.

Prorrogado o Concurso de Literatura Infantil (SAPS)

A direção geral do SAPS resolveu prorrogar, por 30 dias, o prazo de inscrição para o concurso de literatura infantil, que deveria encerrar-se no dia trinta e um dêste. Essa deliberação atende aos que não puderam concluir os seus trabalhos dentro do prazo pré-estabelecido e pretendem concorrer ao Prêmio de Literatura Infantil, instituído pelo SAPS como estímulo às atividades literárias relacionadas com os princípios gerais da boa alimentação. Os livros infantis para êsse concurso devem tratar de questões alimentares, de modo acessível às crianças.

Os interessados devem entregar seus trabalhos, em três cópias dactilografadas, à Divisão de Propaganda do SAPS, na Praça da Bandeira, 96, 3.º andar. O prêmio ao vencedor será de dez mil cruzeiros e mais a publicação do livro.

RIO-PARIS: 18 HORAS

Os brasileiros em trânsito e os residentes em Paris, compareceram em grande número ao aeroporto de Orly para receber os passageiros do primeiro vôo do DC-7C, da Panair do Brasil, que com escala apenas em Dakar, cobriu o percurso Rio-Paris, em 18,12 horas. — Na fotografia, aparece o dr. Cesar Pires de Melo, Diretor-Superintendente da Panair do Brasil, quando embarcava no Galeão, por ocasião da partida do DC-7C

620 mil pessoas vacinadas

Mais de 620 mil pessoas (317.827 homens e 302.387 mulheres), entre as quais 320 índios carajás, já foram vacinadas, em Goiás, contra a lepra pelo BCG, o mesmo processo de imunização usado para evitar a tuberculose.

Esta é uma das revelações do relatório do Superintendente da Profilaxia da Lepra em Goiás, dr. Martiniano Rossi, ao Diretor do Serviço Nacional de Lepra, prof. Orestes Diniz.

PREFERÊNCIA

A campanha de vacinação em massa visou de preferência a pessoas de 10 a 19 anos de idade (cêrca de 170 mil foram vacinadas) e se estendeu a todos os municípios goianos, destacando-se o de Goiânia, onde 64.056 pessoas, de todos os grupos de idade, foram imunizadas. Seguiram-se a cidade de Goiás, antiga Capital do Estado, com 55.122; Anápolis (quase 30 mil) e Jaraguá (23.507).

Em outros municípios o índice de vacinação atingiu 70%, registrando-se também em Goiânia elevado número de imunizações de pessoas em trânsito.

CONVÊNIO EM BUTANTÃ

Em sua atual campanha de prevenção da doença, o Serviço Nacional de Lepra já utilizou mais de dois milhões e 600 mil doses de BCG, aliada às sulfonas e derivados. Para desenvolver a produção de sulfonas o Ministério da Saúde destinou a importância de Cr$ 1.900 mil, em convênio assinado ontem com o Instituto Butantã, de São Paulo. Firmaram o convênio o prof. Maurício de Medeiros, pelo Ministério da Saúde, e o dr. Luís Ribeiro do Vale, pelo Instituto Butantã.

PAULISTAS QUEREM JUÍZES CARIOCAS

Os juízes cariocas Eunápio de Queiroz, Frederico Lopes, Amilcar Ferreira, Gualter Gama Malcher, estão sendo pretendidos (por empréstimo) pela Federação Paulista de Futebol para intervirem nos jogos do turno de classificação do campeonato bandeirante.

A solicitação da Federação Paulista foi feita pelo próprio presidente Mendonça Falcão, através de um telefonema dirigido ao sr. Antônio do Passo (Presidente da FMF), no curso do qual informou estar a FPF disposta a pagar 6 mil cruzeiros por jôgo a cada árbitro.

Estatística do Torneio Rio-São Paulo

(Conclusão da página 9)

(Portuguesa); Colombo (Palmeiras); Nardo (Palmeiras); Múcio (Palmeiras); Luizinho (Corintians); Zé Carlos (Corintians); Vitor (São Paulo); Riberto (São Paulo) e Canhoteiro (São Paulo) — 1.

ARQUEIROS VAZADOS

Cabeção (Portuguêsa), nove jogos — 21; Amauri (Botafogo), oito jogos e meio — 19; Nivaldo (Palmeiras), sete jogos — 18; Gilgar (Corintians), oito jogos — 17; Manga (Santos), nove jogos — 16; Valter (América), seis jogos — 14; Vitor Gonzalez (Flu), oito jogos — 11; Paulo (São Paulo), sete jogos e meio — 10; Helio (Vasco), três jogos e meio — 7; Ari (Flam.), sete jogos — 7; Carles Alberto (Vasco), cinco jogos e meio — 7; Pompéia (América), três jogos — 5; Fernando (Flam.), um jogo — 4; Valdemar (São Paulo), um jogo e meio — 2; Laércio (Palmeiras), um jogo — 2; Edgar (Palmeiras), um jogo — 2; Zeferino (Corintians), meio jogo — 2; Aldo (Corintians), meio jogo — 1; Pereira Natero (Botafogo), meio jogo — 0; Alberto Fluminense), um jogo — 0.

RESULTADOS DAS RODADAS

Durante a disputa do Torneio Rio-São Paulo de 1957 os jogos apresentaram os seguinte resultados:

1a. rodada: 24-4 — Fluminense, 1 x América, 0; 25-4 — Portuguesa, 5 x Corintians, 2; 2a. rodada: 25-5 — Vasco, 3 x Botafogo, 2; 26-4 — Santos, 3 x São Paulo, 1; 3a. rodada: 27-4 — Palmeiras, 1 x Vasco, 1; Botafogo, 2 x Portuguesa, 0; 4a. rodada: 28-4 — América, 4 x Corintians, 1; São Paulo, 4 x Flamengo, 1; 5a. rodada: 1-5 — Santos, 1 x Corintians, 1; 6a. rodada: 2-5 — Palmeiras, 4 x Portuguesa, 3; 7a. rodada: 4-5 — Fluminense, 5 x Palmeiras, 1; São Paulo, 3 x América, 1; 8a. rodada: 5-5 — Flamengo, 4 x Santos, 0; Corintians, 1 x Botafogo, 1; 9a. rodada: 8-5 — Vasco, 1 x Flamengo, 0; Palmeiras, 1 x São Paulo, 1; 10a. rodada: 9-5 — Fluminense, 3 x Botafogo, 3; Portuguêsa, 4 x Santos, 2; 11a. rodada: 11-5 — América, 1 x Portuguesa, 2 em São Januário; Santos, 5 x Botafogo, 1, em Vila Belmiro; 12a. rodada: 12-5 — Vasco, 0 x São Paulo, 3; Corintians, 0 x Flamengo, 4; 13a. rodada: 15-5 — Botafogo, 3 x América, 1, nas Laranjeiras; Santos, 3 x Palmeiras, 0; 14a. rodada: 16,5 — Fluminense, 2 x Flamengo, 1; Corintians, 0 x São Paulo, 0; 15a. rodada: 18-5 — Botafogo, 1 x São Paulo, 0; Portuguêsa, 2 x Vasco, 5; 16a. rodada: 19-5 — Fluminense, 3 x Corintians, 2; Palmeiras, 2 x América, 3; 17a. rodada: 21-5 — Fluminense, 2 x Vasco, 0; 18a. rodada: 22-5 — Flamengo, 4 x Botafogo, 1; Corintians, 1 x Palmeiras, 1; 19a. rodada: 23-5 — Vasco, 3 x América, 0; Portuguesa, 3 x São Paulo, 1; 20a. rodada: 25-5 — Flamengo, 3 x Palmeiras, 2; 21a. rodada: 26-5 — Vasco, 1 x Corintians, 2; Santos, 2 x Fluminense, 2; 22a. rodada — Portuguêsa, 1 x Fluminense, 3; América, 0 x Santos, 4; 23a. rodada: 1-6 — Flamengo, 1 x Portugusêa, 1; Palmeiras, 2 x Botafogo, 2; Santos, 3 x Vasco, 3, à noite, em Vila Belmiro; 24a. rodada: 2-6 — Fluminense, 2 x São Paulo, 1.

JUIZES QUE ATUARAM

Dez vêzes — Catão Montês Júnior; oito vêzes — Gama Malcher; quatro vêzes — Eunápio de Queiroz; três vêzes — João Etzel Filho, Antônio Musitano e Amilcar Ferreira; duas vêzes — Frederico Lopes, Abílio Ramos, Paulo Simões e Telêmaco Pompeu; uma vêz — Anvor Bilate, Ariovaldo Pereira dos Santos, Gualter Gama de Castro, Wilson Lopes de Sousa e João Reis Jr.

PENALTES MARCADOS

1.a RODADA — falta de Hermínio (Portuguêsa) em Cláudio (Corintians), tento de Cláudio; falta de Rafael (Corintians) em Liminha (Portuguêsa), tento de Beiço; 3.a RODADA — mão de Belini (Vasco), tento de Paulinho (Palmeiras); 7.a RODADA — falta de Edison (América) em Mautinho (São Paulo), tento de Roberto; 8.a RODADA — falta de Pampolini (Botafogo), em Zague (Corintians), tento de Cláudio (Corintians); 11.a RODADA — falta de Domício (Botafogo) em Pelé (Santos), tento de Tite; 14.a RODADA — falta de Olavo (Corintians) em Gino (São Paulo). Roberto cobrou e Gilmar defendeu; 15.a RODADA — falta de Orlando (Vasco) em Orlando (Portuguêsa), tento de Beiço.

ARTILHEIROS NEGATIVOS

16.a RODADA — Zeferino, a favor do Fluminense, e Robson, a favor do Corintians.

EXPULSÕES DE CAMPO

2.a RODADA — Alvaro (Santos) e Alfredo (São Paulo), por agressão mútua; 8.a RODADA — Zito (Santos), por jôgo violento, na partida com o Flamengo; 10.a RODADA — Brauner (Santos) e Beiço (Portuguêsa), por agressão mútua; 11.a RODADA — Del Vecchio (Santos) e Domício (Botafogo), por agressão mútua; 13.a RODADA — Alarcon (América), por jôgo violento, na peleja com o Botafogo; 16.a RODADA — Manéco (América) e Paulinho (Palmeiras), por jôgo violento; 20.a RODADA — Moacir (Flamengo) e Mazzola (Palmeiras), por agressão mútua; 22.a RODADA — Liminha, por jôgo violento, na peleja Portuguêsa e Fluminense.

BILHETERIAS

O Torneio Rio-São Paulo rendeu a importância de Cr$ 22.377.045,00, sendo Cr$ 10.772.145,00 no Pacaembu, Cr$ 10.741.845,00 no Maracanã, Cr$ .... 669.590,00 em Vila Belmiro, Cr$ .... 101.318,00 nas Laranjeiras, e Cr$ .... 92.150,00 em São Januário.

A maior renda do torneio verificou no jôgo Vasco-Fluminense na 17.a RODADA no Maracanã que rendeu Cr$ 1.454.860,00 e a menor renda foi no jôgo América-Santos na 22.a RODADA no Maracanã que rendeu Cr$ .... 88.740,00.

O recorde de renda registado na disputa do Torneio Rio-São Paulo foi registrado em 1955 no jôgo Vasco e Corintians, que registrou Cr$ ...... 1.565.044,30.

RECEITAS DAS RODADAS

1.a RODADA — Fluminense e América, Cr$ 131.720,00; Portuguêsa e Corintians, Cr$ 430.150,00; 2.a RODADA — Vasco e Botafogo, Cr$ 347.375,00; Santos e São Paulo, Cr$ 819.525,00; 3.a RODADA — Palmeiras e Vasco, Cr$ 590.220,00; Botafogo e Portuguêsa, Cr$ 210.940,00; 4.a RODADA — S. Paulo e Flamengo, Cr$ 513.535,00; América e Corintians, Cr$ 359.450,00; 5.a RODADA — Santos e Corintians, Cr$ 928.740,00; 6.a RODADA — Palmeiras e Portuguêsa, Cr$ 377.265,00; 7.a RODADA — Fluminense e Palmeiras, Cr$ 339.335,00; São Paulo e América, Cr$ 295.390,00; 8.a RODADA — Flamengo e Santos, Cr$ 726.550,00; Corintians e Botafogo, Cr$ 458.735,00; 9.a RODADA — Vasco e Flamengo, Cr$ 1.348.590,00; Palmeiras e São Paulo, Cr$ 1.030.000,00; 10.a RODADA — Fluminense e Botafogo, Cr$ 400.830,00; Portuguêsa e Santos, Cr$ 187.205,00; 11.a RODADA — América e Portuguêsa, Cr$ 92.150,00; Santos e Botafogo, Cr$ 326.690,00; 12.a RODADA — Vasco e São Paulo, Cr$ 1.015.325,00; Corintians e Flamengo, Cr$ 549.535,00; 13.a RODADA — Botafogo e América, Cr$ 101.318,00; Santos e Palmeiras, Cr$ 386.150,00; 14.a RODADA — Fluminense e Flamengo, Cr$ .... 1.074.255,00; Corintians e São Paulo, Cr$ 926.700,00; 15.a RODADA — Botafogo e São Paulo, Cr$ 213.370,00; Portuguêsa e Vasco, 283.780,00; 16.a RODADA — Fluminense e Corintians, Cr$ 534.350,00; Palmeiras e América, Cr$ 249.040,00; 17.a RODADA — Fluminense e Vasco, Cr$ 1.434.860,00; 18.a RODADA — Flamengo e Botafogo, Cr$ 359.115,00; Corintians e Palmeiras, Cr$ 871.500,00; 19.a RODADA — Vasco e América, Cr$ .. 160.100,00; Portuguêsa e São Paulo, Cr$ 293.100,00; 20.a RODADA — Flamengo e Palmeiras, Cr$ 388.810,00; 21.a RODADA — Vasco e Corintians, Cr$ 380.970,00; Santos e Fluminense, Cr$ 676.310,00; 22.a RODADA — Portuguêsa e Fluminense, Cr$ .. 269.200,00; América e Santos, Cr$ .. 88.740,00; 23.a RODADA — Flamengo e Portuguêsa, Cr$ 230.045,00; Palmeiras e Botafogo, Cr$ 130.435,00; Santos e Vasco, Cr$ 342.900,00; 24.a RODADA — Fluminense e São Paulo, Cr$ 926.915,00.

CONTAGEM DE PONTOS POR FEDERAÇÃO

Os cariocas levaram na disputa do Torneio Roberto Gomes Pedrosa grande vantagem sôbre os paulistas, pois, além do Fluminense, o Vasco e o Flamengo ocuparam a vice-liderança além de registrarem 13 vitórias contra apenas 7 dos bandeirantes nos jogos interestaduais. Assim a contagem dos pontos por Federação ficou sendo a seguinte: FMF 31 pontos (13 vitórias e 5 empates) e FPF 19 pontos (7 vitórias e 5 empates).

OBSERVAÇÃO: Com os resultados acima apresentados damos como encerrado o Torneio Rio-São Paulo de 1957 pois o único jôgo que ainda falta, Flamengo e América, terá mais influência nas colocações, pois em caso de derrota do Flamengo o Vasco ficará isolado na vice-liderança. Êsse jôgo que estava marcado para a próxima quarta-feira, parece que será adiado para outra oportunidade.

São Cristóvão em Poços de Caldas

POÇOS DE CALDAS, 3 — (Asapress) — O São Cristóvão estará atuando amanhã à noite, no Estádio Cristiano Osório, desta cidade, quando enfrentará em partida amistosa, o conjunto da Associação Atlética Caldense.

Botino perdeu . . .

(Conclusão da 9.ª página)

foram os seguintes:

"Jiu-Jitsu" — 1a. Ricardo Cesar (Gracie) x Aderbal Batista (Fada), vencedor Aderbal, por pontos; 2a. Nelson Abraham (Gracie) x Osvaldo Silva (Fada) vencedor Nelson, por pontos; 3a. Genarino Pioontez (Gracie) x Francisco Feitosa (Fada), vencedor Genarino por pontos; 4a. Claudir Silva (Gracie) x José Guimarães (Fada) empate.

"Vale-tudo" — 1a. Artur Emidio (capoeira) x Ademir, vencedor Artur Emidio, por nocaute técnico; 2a. Mauro Gonzaga (Gracie) x K. O. Jack, vencedor Mauro, por perda de sentidos; 3a. Eronides Xavier (Gracie) x Landos (Fada) vencedor Eronides, por desistência.

RENDA

As lutas despertaram pouco interesse. A renda não foi fornecida, embora tenha sido calculada em cêrca de 60 mil cruzeiros.

Duas provas . . .

(Conclusão da 8.ª pág.)

4—7	SARAU	6	55
8	UMIRI	9	55
"	URUPÊS	1	55

—//—

7.º Páreo — Às 17 horas — 1.600 metros — Cr$ 100.000,00 — (Betting).

			Quilos
1—1	URGE	10	61
2	LA BALLERINA	12	54
3	SEPIA	11	50
2—4	FAZ ASSIM	4	59
5	KUTY	1	52
6	IMPERATA	7	50
3—7	CASTILHA	5	56
8	REBELDIA	13	52
9	ILLORA	2	54
4-10	VESTA	3	54
11	REVOLUÇÃO	6	52
12	BENGUARDA	8	53
13	SUR MER	9	50

Flu garantiu . . .

(Conclusão da 9.ª pag.)

Ivan e Pinheiro cedeu seu lugar ao jovem Beto, aos oito minutos. A peleja decresceu de entusiasmo, muito embora as duas ofensivas se mostrassem muito penetrantes, particularmente, a do Fluminense. Mas, mesmo assim, o tempo ia se escoando, deixando a impressão de que o marcador não mais se alteraria.

O público presente já começava a estimular o Fluminense, incentivando-o à conquista de mais um tento. E foi exatamente quando começaram a entoar a conhecida marchinha "Com Jeito Vai", que os tricolores se lançaram decisivamente à frente, e aos 36 minutos, atingiu o seu objetivo, com um sensacional tento de Valdo, recebido com estrondosa manifestação.

MARCHA DA CONTAGEM

A contagem foi inaugurada, precisamente aos 18 minutos. Léo, de posse do balão entregou-o na frente a Valdo, que, tranquilamente, aguardou que o goleiro Valdemar deixasse o arco para encobrí-lo sensacionalmente.

Aos 44 minutos, depois de espetacular defesa de Victor Gonzalez, a bola foi para corner. Cobrou a falta Canhoteiro para Gino, que passou para Maurinho cabecear e marcar o tento.

Finalmente, aos 36 minutos, Telê centrou para a área. Valdo acompanhou o lance e cabeceou. O goleiro Valdemar desviou a trajetória do balão, mas, insistiu o comandante do ataque tricolor, e acabou assinalando o sensacional tento.

QUADROS E JUIZ

Os quadros formaram com as seguintes constituições:

FLUMINENSE: Victor Gonzalez; Cacá e Pinheiro (Beto); Ivan (Jair Santana), Clóvis e Altair; Telê, Léo, Valdo, Robson e Dinir (Osvaldo).

S. PAULO: Valdemar; Clelio (Ademar) e Mauro; Vitor, Ademar e Geraldo; Maurinho, Alfredo, Gino, Dino e Canhoteiro.

Funcionou na arbitragem o juiz paulista Catão Montez Junior, com boa atuação. Seus auxiliares foram os cariocas, José Monteiro e Manuel Machado.

Carteira de Comércio Exterior

COMUNICADO N.º 105

A CARTEIRA DE COMÉRCIO EXTERIOR, devidamente autorizada pelo Conselho da SUMOC, em reunião de 5-7-56, torna público, para orientação dos interessados, que, tendo em vista entendimentos mantidos com o Ministério da Agricultura, procedeu às seguintes modificações na lista de mercadorias incluídas nos «leilões especiais de divisas para produtos destinados à agricultura» (Comunicados ns. 59, 79 e 92, respectivamente de 13-10-55, 10-7-56 e 28-11-56):

Primeira categoria — INSETICIDAS E OUTROS PRODUTOS

EXCLUIR:

2.88.20 — Óleos miscíveis inseticidas.
5.11.35 — Fósforo vermelho.
5.92.40 — Apenas os produtos abaixo:
— Arseniato de cálcio, com a pureza mínima de 45% de As2O5;
— Arseniato de chumbo, com a pureza mínima de 30% de As2O5;
— Clorofenil-acetil-etil-hidroxicumarina, na concentração mínima de 10%;
— Enxôfre ventilado, com o mínimo de 90% de enxôfre elementar;
— Fenil-acetil-etil-hidroxicumarina (Warfarin), na concentração mínima de 10%;
— H e x a c l o r o-hexahidro-diendo-dimetano naftaleno (Isodrin), na concentração mínima de 18,5%.

INCLUIR:

5.92.40 — Dietil s-(etil-tiometil) fósforo ditioato com o mínimo de 16%;
— Dimetil-oxi-benzotriazinometil, na concentração mínima de 20%;
— Derivados da hidroxicumarina, na concentração mínima de 10%;
— Emulsão concentrada de óleo de petróleo, com o mínimo de 80% de óleo (em pêso);
— Fosfonato de dimetil-oxitricloroetileno, na concentração mínima de 50%.

Rio de Janeiro, 31 de maio de 1957
a) Adelino Debenedito
a) Norberto da Silva Rocha

MOLÉSTIAS SEXUAIS — IMPOTÊNCIA
NOS CASOS INDICADOS — CONSULTA Cr$ 50,00
Tratamento pela hormonioterapia e alta frequência específica da velhice precoce da função sexual no homem e na mulher, irritabilidade, fadiga e insônia, nos casos indicados. Enfermagem a cargo de técnico e profissional diplomado.
CLINICA DR. SANTOS DIAS
RUA SAO JOSE, 50 — 9.º andar — Conjunto 903 — TEL. 32-8230
Horários diàriamente, das 14 às 19 horas

Teatros & Boites — Programa para sua Noite

SILVA FILHO
APRESENTA

CONSUELO LEANDRO
na melhor revista da cidade
"RUMO A BRASÍLIA"
Consagrada pela crítica e pelo público com Mancel Vieira, Agildo, Modesto de Souza, Mercedes Batista e seu Ballet Folclórico
GRANDE ATRACÃO: IVANÁ
TEATRO JOÃO CAETANO
Hoje às 20 e 22 horas

CIA. DULCE RODRIGUES
APRESENTA
JÉCE VALADÃO
"O Manda Chuva"
De Richard Walsh — Trad. M. Bandeira
Com: GILBERTO MARTINHO — NELSON VAZ — J. Barros — André Luiz — Wilson Marcos.
Dir. de WILLY KELLER
Pré-estréia amanhã, em benefício da Casa do Pequeno Jornaleiro
TEATRO SERRADOR TEL.: 42-6442

Hoje às 20,20 e 22,20 horas

BOITE FIESTA
ANUNCIA PARA O DIA 7
IVANÁ
na Revista
"RIFIFI — CHEZ — LES DAMES"
Com: MANULA — CARMEM LAMAR — FERNANDO DE AZEVEDO — JORGE MAIA e as "FIESTAS GIRLS"
Av. N. S. de Copacabana, 202 — Tel.: 37-7557

CLUBE 36
Hoje e tôdas às noites às 23,30 horas
Bienvenido Granda
Hoje e tôdas às noites à 1,30 horas
ELIZETE CARDOSO

BOITE FIESTA
APRESENTA
TONY DALTON
CANTOR INTERNACIONAL
JORGE HENRIQUE
E SEU CONJUNTO
Av. N. S. Copacabana n.º 202 — Tel. 37-7557

TEATRO COPACABANA
Ar refrigerado perfeito — Reservas: 57-1818 — Ramal Teatro
"OS ARTISTAS UNIDOS" apresentam
MORINEAU em
"AS LOUCURAS DE MAMÃE"
de JOTA GAMA — Direção de LUCA DE TENA
Cenario de Benet Domingo — Vestidos de Sylvio & Teixeira e Lebelson Modas — TRAJES MASCULINOS DA TORRE EIFFEL — Elenco (Ordem alfabética): Adila Araujo, Adriano Reys, Antonio Victor, Cecy Medina, Morineau, Myriam Pércia, Paulo Araújo, Paulo Padilha, Terezinha Amayo e Virgilio de Andrade
Hoje às 21,30 hs. 5.ª-feira vesp. c/preços reduzidos

Teatro Copacabana
"OS ARTISTAS UNIDOS"
Têm a honra de apresentar
BERTA SINGERMAN
na peça em um ato de Alejandro Casona inspirada no conto de Stefan Zweig.
"CARTA DE UMA DESCONHECIDA"
completa o programa uma seleção dos MAIS BELOS poemas do SEU REPERTÓRIO.
Segunda-feira — dia 10, às 21,30 — Bilhetes à venda
Reservas pelo telefone: 57-1818 — Ramal Teatro

NO TEATRO MAISON DE FRANCE
AV. PRES. ANTONIO CARLOS, 58
Hoje às 21 horas
TBC
"GATA Em Teto de Zinco Quente"
De TENNESSEE WILLIAMS — Dir. MAURICE VANEAU
Atenção: Bilhetes a venda na bilheteria da MAISON DE FRANCE Av. Presidente Antônio Carlos, 58 a partir das 10 hs. da manhã.

PREFEITURA DO DISTRITO FEDERAL
TEATRO MUNICIPAL
Direção da Comissão Artística e Cultural
COMPANHIA ITALIANA DE COMÉDIA
ESTRÉIA: AMANHÃ, AS 21 HORAS
1.ª Récita de Assinatura
IL SUCESSO
3 atos de Alfredo Testoni
QUINTA-FEIRA, 6, AS 21 HORAS
2.ª Récita de Assinatura
A FACIACCOLA SOTTO IL MOGGIO, de Gabrielle D'Annunzi
SÁBADO, 8, AS 21 HORAS
IL DIARIO DI ANNA FRANK, de Goodrich e Hackett

Hoje às 20 e 22 horas — A seguir: a esfuziante revista "Papando Alto..."

BAR **BIDOU** BOITE
WALDIR ALVARADO
dirigindo, cantando e apresentando tôdas as noites às 2 e às 4 horas o "show"
"FANTASIA CARIOCA"
com: Marina Manai "rumbeira portorriquenha"; Vera Vale "sambista baiana"; Lilian Reyes "Lady-crooner"; Dalva Barbosa "bailarina"; Suely Godoy "bailarina exótica"; Oswaldo Martines "tenor carioca"; Paulo Loreti "sapateador"; Jorge Arena "bailarino", Pedro Escuderb "bailarino espanhol" e outros. — Arranjos ddos maestros Washington e Zequinha.
DANÇAS A PARTIR DAS 22 HORAS
AV. PRADO JUNIOR, 63-C — Pôsto 2 — COPACABANA

Diario Carioca

☆ Fundador: J. E. DE MACEDO SOARES ☆

Diretor Presidente: **Horácio de Carvalho Jr.** Diretor Redator-Chefe: **Danton Jobim**

ANO XXIX — RIO DE JANEIRO, TERÇA-FEIRA, 4 DE JUNHO DE 1957 — N. 8.860

PROFESSÔRAS: UM ANO SEM SALÁRIOS

BELEZA AO SOL

Marivone Ribeiro da Silva, uma das candidatas ao título de "Mais Bela", enfrenta o sol da Ilha do Governador com a classe que a foto mostra. Disputando voto a voto com sua própria irmã, pelo mesmo Colégio, Marivone se mantém calma, esperando que ao final, as palmeiras que servem de fundo à foto ficarão muito abaixo, a pilha de votos que guarda com carinho para a última apuração

Domingo de 'belas' na Ilha foi de sol e movimento

Um domingo movimentado e divertido foi vivido anteontem pelas candidatas ao título de "Mais Bela Estudante", que, acompanhadas dos familiares e acomodadas em dois confortáveis ônibus da Viação Nacional e Viação Glória, percorreram os mais bonitos récantos da Ilha do Governador, obtendo a melhor acolhida nos locais visitados.

Após um passeio geral em volta da Ilha, as concorrentes resolveram bronzear a pele num banho de mar na pitoresca Pedra da Onça, reunindo-se depois no parque Jardim Guanabara (balanços, gangorras, etc.), onde teve lugar um piquenique, seguido de um descanso e uma tarde dançante no "Jequiá Esporté Clube", que durou até às 19 horas.

A PARTIDA

As 9 horas, os ônibus da Viação Nacional, número de ordem 10.275, guiado pelo motorista Adalberto Monteiro, e da Viação Glória, nº de ordem 7.600, à frente o motorista Pedro Ramirez, partiram do DIARIO CARIOCA com destino à Ilha do Governador, conduzindo as alegres jovens e seus parentes.

Itinerário

Da praia do Galeão (Base Aérea), dirigiram-se as participantes do concurso para Itacolomi, praia Grande, Bairro dos Bancários, Freguesia (bairro e praia), Pedra da Onça, praia do Barão, do Olaria (Cocotá), da Bandeira, das Pitangueiras, do Zumbi, Jequiá Esporte Clube, praia do Jequiá, praia da Bica e Jardim Guanabara.

O banho de mar

Acompanhadas de suas mamães, as candidatas aproveitaram a manhã ensolarada para um banho de mar, escolhendo o local denominado "Pedra da Onça", aproveitando a gentileza do sr. Fred, proprietário do "Governador Plage", que cedeu as cabines de banho do seu balneário.

O piquenique

No Jardim Guanabara, onde funciona um pequeno parque de diversões, as jovens candidatas fizeram um pouco de exercício, abrindo o apetite, para depois promoverem o piquenique, num ambiente de cordialidade e camaradagem.

Recepção no Jequiá

Foram deveras obsequiosos os diretores do "Jequiá Esporte Clube", ao receberem, de surprêsa, dezenas de candidatas, cedendo-lhes a pista de danças e demais dependências durante tôda a tarde de domingo, e reunindo ainda um animado grupo de rapazes e moças locais para uma confraternização com as visitantes, ao som de seletas músicas. Foi uma tarde memorável que se prolongou até às 19 horas.

(Conclui na 2.ª pág.)

MAIS BELA ESTUDANTE

A.M.E.S. — DIARIO CARIOCA

N.º 22 — CONCURSOS — 1957

A mais bela secundarista carioca

Colégio ....

Candidata ....

1 VOTO

Biblioteca Nacional: terceira do Mundo

Com seus 1,2 milhão de livros (entre os quais enorme coleção de obras e volumes antiquíssimos) a Biblioteca Nacional do Rio de Janeiro foi considerada a terceira das Américas e a vigésima do mundo, segundo dados publicados pela UNESCO.

No Continente, apenas os Estados Unidos (com 10,1 milhões de volumes) e o Chile (com 2 milhões) superam a Biblioteca criada por D. João VI.

França: 20 milhões

Em todo o mundo a França encabeça a lista, com uma biblioteca de 20 milhões de livros e aí a nossa Biblioteca Nacional aparece na frente de países de velha tradição cultural como a Suécia, Finlândia, Irlanda e Holanda.

Na citada publicação da UNESCO não são incluídas as bibliotecas da China, URSS, Canadá, Portugal, Suiça e outros países.

Faruk derrota a Maxwell

PARIS, 3 — (FP-DC) — Elsa Maxwell, famosa jornalista e comentarista de rádio e televisão, foi hoje condenada a pagar 50 mil francos de multa, por ter difamado o ex-rei Faruk, do Egito, ao classificá-lo de "palhaço, macaco, depravado e malfeitor".

À mesma pena, imposta pela 17.ª Câmara Correcional do Sena, foram condenados François de Noailles, tradutor, e Amiot e Dumont, editôres do livro em que Elsa publicou as injúrias a Faruk.

O livro do crime

O crime de Elsa Maxwell foi cometido no livro "Eu recebi o mundo inteiro", no ponto exato em que ela conta por que se negou ir a Deauville, a convite do ex-soberano egípcio. Em resposta ao convite, Elsa passou um telegrama a Faruk, alegando que não frequentava "palhaços, macacos, depravados e malfeitores".

D. HILDA NÃO RECEBE

As professôras da Campanha de Alfabetização de Adultos e Adolescentes têm salários abaixo do mínimo em vigor e ainda não recebem. — Na foto acima, d. Hilda dando aula a mais de quarenta alunos

Alfabetizam adultos: PDF não paga

Cêrca de 350 professôras de mais de 10 mil alunos da Campanha de Alfabetização de Adultos e Adolescentes mantido pela Prefeitura em acôrdo com o Ministério da Educação, encontram-se em situação de éxtrema penúria por não receberem há quase um ano seus vencimentos, inferiores ao salário-mínimo vigente.

Além dessas abnegadas criaturas que ensinam o alfabeto àqueles que não tiveram oportunidade de conhecê-lo na infância, quase duzentos outros funcionários da Campanha (entre coordenadoras e servéntes) estão na mesma situação, pois sómente ontém, a PDF pagou dois meses de 1956 dos seis que estavam atrazados.

DIREITO SÓ DE TRABALHAR

As professôras da Campanha não têm direitos de espécie alguma, nem mesmo os consignados na Legislação Trabalhista, como férias, por exemplo. São fiscalizadas com severidade e a paciência com que ensinam aos adultos, sequiosos de saber, não é compensada. Em 1956 trabalharam por amor à arte, pois nem um vintém lhes foi pago. Ganham 2.400 cruzeiros pela Prefeitura e 600 cruzeiros pelo Ministério da Educação para lecionar turmas que variam de 30 a 45 alunos em aulas de duas horas.

Melhor o supletivo

Enquanto isso, as professôras do Ensino Supletivo, que recebem os alunos depois de alfabetizados, percebem vencimentos mais dignos: as do "Quadro", 10 mil cruzeiros mensais e as contratadas, 7.500 cruzeiros. Além disso, têm direitos e vantagens adquiridos e recebem sem atraso seus vencimentos.

Uma vaga, pelo amor de Deus

As professôras da Campanha, ao fazer um apêlo à Prefeitura para que regularize a sua situação, pensam também nos milhares de adultos e adolescentes que diàriamente batem às portas das escolas públicas quase implorando uma vaga, pelo amor de Deus. As turmas, primitivamente eram composta por 30 alunos e, hoje, a maioria tem 45 ou mais. Homens solteiros, casados, senhoras mães de família, até avôs e avós, comprovando que nunca é tarde para aprender, revezam seus filhos e netos nos bancos das tradicionais escolas públicas, na mesma ânsia de saber.

Diretor não se interessa

A maioria das professôras acusam o Diretor da Campanha de não se interessar pelo ensino de adultos e a situação das mestras. Além disso, afirmam que o sr. Rubens Araújo siquer não toma conhecimento dos problemas e dificuldades do órgão que dirige, por menores que sejam, o que levou à situação em que se encontra.

Arroz, feijão e milho à beça sem transporte

— Os transportes (rodoviário e ferroviário) são o único problema impedindo o escoamento rápido para os grandes centros consumidores da grande safra de cereais conseguida êste ano no interior — declarou ao DC o coronel Frederico Mindelo, Presidente da COFAP, ao regressar da viagem de vários dias que fêz a Goiás e Triângulo Mineiro, para verificar a situação das safras e as condições de seu escoamento.

As safras, embora não sejam muito grandes, são superiores às do ano passado e delas já foram colhidos quase a metade estando os produtores a espera de melhores preços.

VENDAS

— Os negócios já realizados — acrescentou o sr. Mindelo — estipularam para o arroz com casca 200 e 300 cruzeiros atingindo, porém, a maior parte cotações acima de 400 cruzeiros. Mas, em virtude da abundância da safra, não se espera alta maior. A mercadoria vai sendo escoada aos poucos para os grandes centros, dadas as insuficiências do transporte.

Informou o coronel Mindelo que, além do arroz, esperam-se boas colheitas do feijão "roxinho", consumido principalmente em São Paulo e Belo Horizonte e do feijão prêto, preferido pelos cariocas. As colheitas, contudo ainda estão em comêço e os negócios realizados foram na base de 400 cruzeiros.

COFAP comprará

De modo a poder oferecer cereais a baixo preço aos consumidores cariocas e paulistas, a COFAP adquirirá quantidades substanciais de arroz e feijão.

— Em minha viagem — continuou o sr. Mindelo — estive em contatos com os centros produtores de Giatuba, Itubiara, Bom Jesus, Santa Helena e Mineiros, locais de onde provém a maior parte do arroz amarelão, cujo escoamen-

(Conclui na 2.ª página

"Onze" de Portugal vem com 18

LISBOA, 3 (UP-DC) — O selecionado português de futebol, que após a vitória por 3x0 sôbre a Itália, candidatou-se às eliminatórias da Taça do Mundo, partirá sexta-feira próxima para o Brasil, onde enfrentará, no dia 11, o quadro brasileiro, no Estádio Municipal do Maracanã.

(Conclui na 2.ª pág.)

P.R.N. 9 — Rêde Difusora Nacional — "A Voz do Brasil" em 760 quilociclos, ponto que marca em seu rádio a palavra oficial, informando com segurança o que vai pelo Brasil, em reportagens, flagrantes e notícias!

Adventícios do Pôrto querem efetivação como 'arrumadores'

"Exigimos os nossos direitos! Adventícios do Sindicato dos Arrumadores, contribuímos com 19,5% — Somos 2 mil" — conduzindo cartazes com dizeres nêsse estilo, centenas de trabalhadores da antiga "Resistência" do Cais do Pôrto ("arrumadores", atualmente), percorreu ontem, em passeata, as ruas centrais da cidade, em direção ao Ministério do Trabalho.

No Ministério do Trabalho, permaneceram concentrados, enquanto uma comissão, tendo à frente os deputado Aarão Steinbruck, Bruzzi de Mendonça e Rogê Ferreira, conferenciou com o sr. Alipio Sales Coelho, Diretor do Departamento Nacional do Trabalho, expondo as reivindicações da classe.

QUEREM SER APROVEITADOS

Os adventícios estão pleiteando o seu aproveitamento no quadro efetivo e, nesse sentido, pediram a intervenção do DNT para que a diretoria do Sindicato não venha a apreender seus cartões de trabalho. Estão inconformados com essa situação pois, embora contribuam com 19,5% para o IAPETC e o Sindicato, não gozam de qualquer direito social. Basta dizer que nem sede tinham para se reunir e só puderam fazê-lo, graças à solidariedade da União Nacional dos Estudantes que para êles cedeu, domingo último, um dos seus salões.

Conhecedor destes fatos, o sr. Sales Coelho comprometeu-se a empenhar o prestigio do órgão que dirige e a agir pessoalmente pela regularização da situação daqueles trabalhadores.

Homenageados Vitor, Nereu e Tancredo Neves: Juiz de Fora

Foi bastante concorrido o banquete oferecido sábado, em Juiz de Fora, pelas classes conservadoras, ao sr. Vitor Nunes Leal, Chefe da Casa Civil da Presidência da República, por suas atividades intelectuais e contribuição prestada ao serviço público, estando presentes ao ágape o Ministro da Justiça, o Comandante da 4.ª Região Militar, o sr. Tancredo Neves, o Prefeito daquela cidade, deputados e várias outras autoridadés.

A homenagem transcorreu em ambiente cordial, tendo sido presenteada com um ramo de flôres, entregue pela "miss" Minas Gerais, a sra. Julimar Tôrres Leal, discursando, na ocasião, os srs. Miguel Luís Desize, da Comissão Promotora, Tancredo Neves, Diretor da Carteira de Redescontos do Banco do Brasil, Nereu Ramos e Vitor Nunes Leal.

QUALIDADES DA RAÇA

Respondendo à saudação que lhe foi feita pelo sr. Tancredo Neves, em nome da Comissão Promotora das homenagens, disse, entre outras coisas, o Ministro da Justiça: "Não estranho as palavras com que me saudou êsse brilhante filho de Minas Gerais, que é Tancredo Neves, um dos mais futurosos homens públicos dêste país, porque êle soma, na sua personalidade, as qualidades da sua própria raça, da própria gente mineira. A sua inteligência fulgurante, a sua capacidade de ação, a sua lealdade, nos momentos, em que ela devia ser corajosa e brava, fizerem dêsse jovem político mineiro um dos homens públicos mais respeitáveis do nosso país. A sua palavra, trazendo-me a saudação de Minas Gerais, é para mim um fato que, ao mesmo tempo, que me eleva e me prestigia, me dá a segurança de que começa o julgamento dos homens que respondem pelo futuro do país, e de que se antecipam no julgamento da ação e da responsabilidade da ação que tive que praticar e das responsabilidades que tive que assumir, no momento em que a Democracia brasileira estava ameaçada de ser interrompida na sua marcha ascensional.

Conselho amigo

— Naquele momento, e V. Exa., meu caro amigo Tancredo Neves, naquele momento, em que tive de receber as responsabilidades do Govêrno, eu sabia bem que ía perder simpatias de alguns e amizades de outros. Mas eu sabia que ia servir ao meu país, ia servir ao futuro democrático da minha Pátria. Eu não podia e não devia hesitar, tanto mais que em tôrno de mim se congregavam expoentes da política nacional, e os conselhos mais sábios, mais prudentes da gente mineira não me faltaram naquela oportunidade".

Democracia cristã

Declarou o sr. Nereu Ramos mais adiante: "V. Exa., sr. dr. Tancredo Neves, disse bem quando traçou os rumos da democracia cristã que inspira os homens públicos mais responsáveis pela atualidade brasileira. Nós, os homens públicos, que nesta hora temos a responsabilidade do Poder, mais não precisamos, para cumprir o nosso dever, que atentar nas advertências e nos conselhos que nos vêm destas montanhas serenas e calmas"

Porque aceitou Ministério

Sabe V. Exa., em que circunstâncias eu tive que assumir o Govêrno e sabe V. Exa., que muitos estranharam que, depois de ter governado o país durante cêrca de oitenta dias, eu aceitasse o Ministério da Justiça. Aceitei-o, aceitei-o com consciência tranquila e serena de que estava cumprindo um dever para com o meu país Ninguém mais do que eu sabia das dificuldades que o novo

(Conclui na 2.ª página)

"DUQUE DE WINDSOR": AINDA DE PÉ

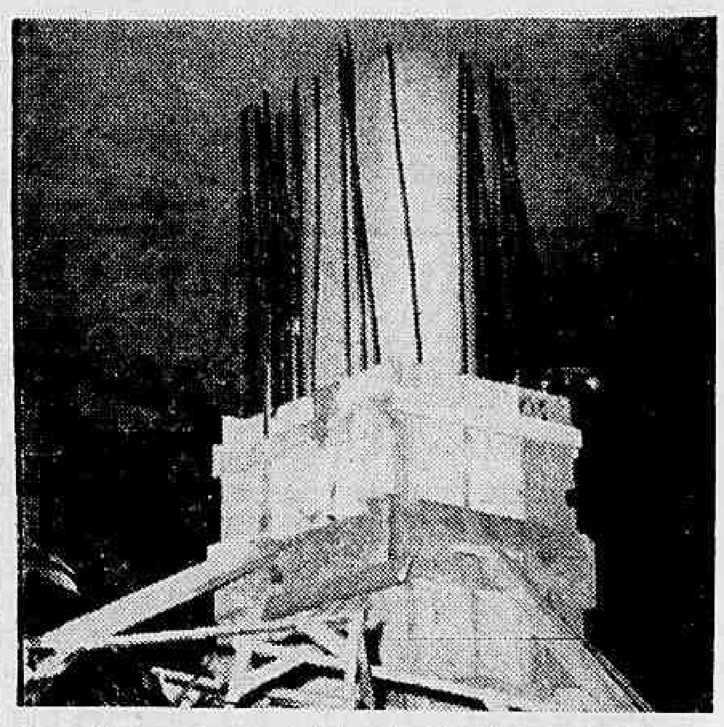

Depois de inspecionar o trabalho de refôrço feito pela Prefeitura na pilastra do edifício Duque de Windsor, da Rua Ministro Viveiros de Castro (foto) cujo rompimento pôs em pânico e determinou a mudança apressada dos seus moradores, os engenheiros Maurício Jopert e Amandino de Carvalho, respectivamente Presidente e Tesoureiro do Clube de Engenharia, declararam que só dentro de três dias poderão se pronunciar sôbre a segurança do prédio (nada podendo assegurar que o edifício desabe antes). Por coincidência, está marcada para hoje a conferência que o engenheiro Raimundo Barbosa Carvalho Neto pronunciará, às 17 horas, no auditório da Câmara Municipal, sôbre desabamentos de edifícios

Os catedráticos do Recife repelem colega sem concurso

RECIFE, 3 — (ASP-DC) — Num manifesto-mensagem subscrito por quase todo o corpo docente da Faculdade de Direito do Recife e dirigido às suas congêneres de todos os Estados e à Nação, professôres catedráticos lançaram protesto contra a repetição, em Pernambuco, da irregularidade que levou o professor Guilherme Estelita, no Rio, a tornar-se catedrático sem prestação de concurso.

O caso, agora ocorrido com o desembargador Evandro Muniz Netto, é classificado pelo corpo docente da Faculdade de Direito do Recife, de onde saíram Tobias Barreto, Clóvis Bevilaqua, Sílvio Romero e Castro Alves, como uma verdadeira aberração, pois o candidato julga-se com direito líquido e certo de ocupar a cátedra, embora tenha sido saído em 2.º lugar num concurso feito há 15 anos.

SUPLENCIA: CASO INÉDITO

Depois de fazer diversas alegações de fundo metodológico-ético-jurisprudente sôbre a atitude do citado desembargador, finaliza o manifesto acrescentando: "Se vingar, contra a expressa disposição da lei, o extravagante assalto, mercê do qual, candidatos habilitados como livre-docentes pela classificação que obtiveram, há muitos anos, em segundo, terceiro ou quarto lugares, devem ser, sucessivamente aproveitados em caráter efetivo na cadeira a que concorreram, independentemente de novo concurso. Assim teremos, brevemente, nas Congregações dos estabelecimentos de ensino no Brasil, professôres classificados, paradoxalmente, em último lugar. Ter-se-ia criado uma tão aberrante quão nociva suplência por tempo indeterminado, em matéria de ensino superior, de modo a impedir, na hipótese de cadeiras com mais de um livre-docente, a realização de novos concursos durante mais de meio século.

Não deve ratificar

O manifesto-mensagem fazendo um apêlo para que o Presidente da República não ratifique — mesmo porque a isso não está obrigado — "a grosseira violação da lei". Assinam o documento os seguintes professôres catedráticos:

Inventor português inova TV

LISBOA, 3 (ANI-DC) — Inventando uma antena rotativa de seis elementos que elimina o processo de transmissão em cadeia, até agora absolutamente necessário, um técnico português em rádio conseguiu captar imagens de televisão emitidas em países distantes, como Dinamarca, Alemanha e Itália.

Unico defeito da invenção de Murilo Marques Lopes (êste o nome do técnico): a imagem, embora nítida, não tem grande estabilidade.

BANCÁRIOS: MAIS DINHEIRO

Para discutir e ratificar os têrmos do acôrdo nacional assinado por todos os Sindicatos da classe, os bancários vão se reunir em assembléia, amanhã, às 18,30 horas, na Associação dos Empregados no Comércio. Ratificarão os bancários, principalmente, o "quantum" do aumento a ser reivindicado, isto é, 45% com o mínimo de 1.900 cruzeiros. — Na foto acima, funcionários de Bancos quando faziam um apêlo aos seus colegas para que compareçam à assembléia

Chaves no banco dos réus

Respondendo por um desfalque de cêrca de um milhão e oitocentos mil cruzeiros, praticado quando no exercício do cargo de auxiliar de tesoureiro do Ministério da Aeronáutica, o civil Judson Chaves será submetido a julgamento hoje, às 13 horas, perante o Conselho Permanente da 2a. Auditoria da Aeronáutica.

Presidirá os trabalhos o auditor Aureo de Sousa Almeida, funcionando na acusação o promotor Silvio Sampaio. A defesa estará a cargo do advogado Serrano Neves.